

各自治会・町内会長 様

刑法犯認知件数（9月末 暫定値）580件（去年同期比+73件）

1 主な犯罪	○空き巣	10件(-2件)
	○自転車盗	124件(-6件)
	○車上ねらい	28件(+18件)
	○部品ねらい	31件(+5件)

特殊詐欺 34件（前年同期比+16件） 被害総額 約97,400,000円（9月末 暫定値）

（内訳）

オレオレ詐欺	5件	被害金額	約 25,300,000円
預貯金詐欺	23件	被害金額	約 22,200,000円
融資保証詐欺	1件	被害金額	約 200,000円
架空料金請求詐欺	2件	被害金額	約 44,600,000円
還付金詐欺	0件	被害金額	0円
キャッシュカード詐欺盗	2件	被害金額	約 400,000円
その他の手口	1件	被害総額	約 4,600,000円

（令和6年9月末 現在）

※町名別特殊詐欺発生状況

町名	件数	町名	件数
井土ヶ谷上町	1	真金町	
井土ヶ谷中町		清水ヶ丘	
井土ヶ谷下町	1	西中町	
浦舟町		前里町	
永楽町		大岡	4
永田みなみ台	1	大橋町	
永田山王台		中村町	
永田台	1	中島町	1
永田東	1	中里	3
永田南		通町	
永田北	4	唐沢	
榎町	1	東蒔田町	
花之木町		南吉田町	
吉野町	1	南太田	3
宮元町		伏見町	
共進町	1	二葉町	
庚台		日枝町	
弘明寺		白金町	
高根町		白妙町	
高砂町		八幡町	1
三春台		平楽	1
山王町		別所	1
山谷		別所中里台	
蒔田町	1	睦町	
若宮町		堀ノ内町	3
宿町		万世町	
新川町	1	六ツ川	3
その他		合計	34



南区では親族、警察官、金融機関職員、官公庁職員を騙りキャッシュカード等を騙しとる手口である預貯金詐欺が多発しています。

警察官や金融機関職員等がキャッシュカード・通帳等を預かったり、回収することはありません。

「キャッシュカードを他人に渡さない」「暗証番号を教えない」ということを確実に守り、不審な電話があったら、すぐに警察に相談してください。



南区交通事故統計《10月》

令和6年9月末現在 概数



発生件数

	令和6年	令和5年	増減数
神奈川県内	15048	15851	-803
横浜市内	5311	5595	-284
南区内	277	282	-5

死者数

	令和6年	令和5年	増減数
神奈川県内	78	77	1
横浜市内	28	26	2
南区内	2	1	1

負傷者数

	令和6年	令和5年	増減数
神奈川県内	17472	18688	-1216
横浜市内	6075	6488	-413
南区内	311	305	6

関係事故

	令和6年	構成率	増減数
高齢者	101	36.5%	6
子供	24	8.7%	13
二輪車	100	36.1%	-5
自転車	64	23.1%	4

時間帯別発生状況

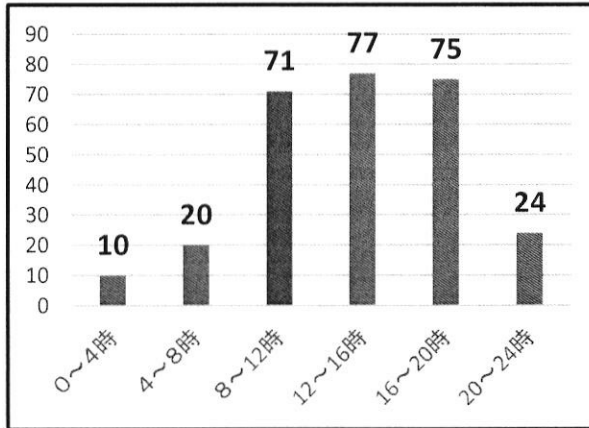

事故類型別発生状況

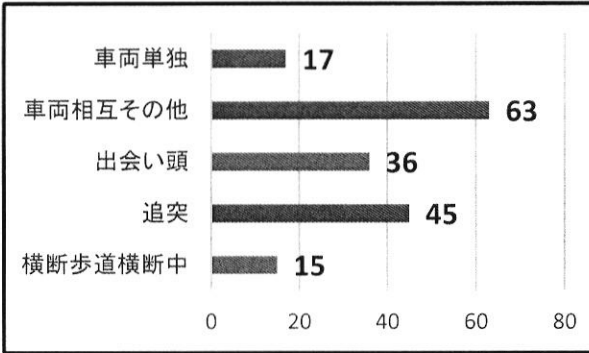

町名別発生状況

町名	令和6年	令和5年	増減数	町名	令和6年	令和5年	増減数
万世町	2	1	+1	平楽	3	1	+2
三春台	5	2	+3	庚台	0	0	0
中島町	2	2	0	弘明寺	0	0	0
中村町	5	10	-5	弘明寺町	3	8	-5
中里	11	12	-1	新川町	1	3	-2
中里町	0	0	0	日枝町	4	3	+1
二葉町	0	1	-1	東蒔田町	3	3	0
井土ヶ谷上町	5	2	+3	榎町	3	3	0
井土ヶ谷下町	8	5	+3	永楽町	3	2	+1
井土ヶ谷中町	8	10	-2	永田みなみ台	3	1	+2
伏見町	0	1	-1	永田北	3	5	-2
八幡町	2	2	0	永田南	2	4	-2
六ツ川	43	29	+14	永田台	3	2	+1
共進町	4	7	-3	永田山王台	2	1	+1
別所	18	19	-1	永田東	10	8	+2
別所中里台	2	0	+2	浦舟町	10	16	-6
前里町	6	8	-2	清水ヶ丘	2	0	+2
南吉田町	2	5	-3	白妙町	2	2	0
南太田	8	13	-5	白金町	1	3	-2
吉野町	5	7	-2	真金町	6	1	+5
唐沢	0	0	0	睦町	9	11	-2
堀ノ内町	2	2	0	花之木町	4	2	+2
大岡	17	13	+4	若宮町	0	1	-1
大橋町	0	0	0	蒔田町	5	3	+2
宮元町	19	17	+2	西中町	0	4	-4
宿町	3	6	-3	通町	7	9	-2
山王町	1	2	-1	高根町	6	7	-1
山谷	0	0	0	高砂町	4	3	+1

南警察署からのお知らせ



「ちょっとだけ 甘えが招く 迷惑駐車」

…10月22日から31日は「違法駐車追放強化期間」となります。違法駐車は道路幅を狭くし交通の妨げとなるほか、歩行者の発見を遅らせる・死角を作るなど大変危険です。安全で円滑な交通環境を確保できるよう、違法駐車はやめましょう。運動の推進にご協力をお願いします。

自転車安全利用五則

- ① 車道が原則、左側を通行 歩道は例外、歩行者を優先
- ② 交差点では信号と一時停止を守って、安全確認
- ③ 夜間はライトを点灯
- ④ 飲酒運転は禁止
- ⑤ ヘルメットを着用

みんなでヘルメット!



～ 安全は 心と時間の ゆとりから ～



神奈川県南警察署 交通課 045-742-0110

令和6年火災・救急概況

南消防署
1月1日～9月30日

1 南区火災・救急状況

区分 \ 年別	令和6年	令和5年	増△減	
火災件数	30	36	△6	
火災種別	建物	20	23	△3
	林野	0	0	0
	車両	2	4	△2
	船舶	0	0	0
	航空機	0	0	0
	その他	8	9	△1
焼損床面積 (㎡)	293	264	29	
死者 (人)	2	1	1	
負傷者 (人)	3	7	△4	
主な火災原因	放火(疑い含む)	10	9	1
	こんろ	5	5	0
	電気機器	4	5	△1
	たばこ	3	4	△1
	電灯・電話等の配線	2	0	2
救急出場件数	11,696	11,751	△55	
救急種別	急病	8,689	8,694	△5
	一般負傷	1,977	2,015	△38
	交通事故	316	342	△26
	その他	714	700	14

2 横浜市火災・救急状況

区分 \ 年別	令和6年	令和5年	増△減	
火災件数 (件)	486	557	△71	
焼損床面積 (㎡)	5,016	5,794	△778	
死者数 (人)	20 (1)	12 (0)	8	
負傷者数 (人)	84	91	△7	
救急出場件数 (件)	191,908	189,562	2,346	
救急種別	急病	136,069	136,032	37
	一般負傷	34,617	32,845	1,772
	交通事故	6,702	6,575	127
	その他	14,520	14,110	410

* 死者数欄()内の数値は、放火自殺者の内数

3 行政区別火災・救急状況

区分	年別	火災			救急		
		令和6年	令和5年	増△減	令和6年	令和5年	増△減
行政区別件数	鶴見	34	45	△11	14,160	14,334	△174
	神奈川	33	36	△3	11,893	11,659	234
	西	25	31	△6	8,054	7,939	115
	中	66	62	4	13,832	13,944	△112
	南	30	36	△6	11,696	11,751	△55
	港南	17	19	△2	11,658	11,432	226
	保土ヶ谷	18	24	△6	10,239	10,278	△39
	旭	27	34	△7	12,683	12,359	324
	磯子	14	15	△1	8,733	8,772	△39
	金沢	30	26	4	10,269	10,168	101
	港北	59	58	1	15,233	15,113	120
	緑	14	21	△7	8,863	8,552	311
	青葉	23	31	△8	11,794	11,157	637
	都筑	11	22	△11	8,266	8,290	△24
	戸塚	32	41	△9	13,974	13,844	130
	栄	17	16	1	6,061	5,934	127
泉	21	17	4	7,842	7,455	387	
瀬谷	15	23	△8	6,624	6,545	79	

※本年数値は速報のため、変更することがあります。また、表は前年同時期との比較です。

4 連合町内会・受持消防団別火災件数

連合町内会名	火災件数	受持消防団
太田東部連合町内会	1	第一分団
太田地区町内連合会	3	
寿東部連合町内会	6	第二分団
中村地区連合町内会	5	
蒔田連合町内会	2	第三分団
お三の宮地区連合町内会	1	
堀ノ内睦町連合町内会	0	
井土ヶ谷地区連合町内会	2	第四分団
北永田地区連合町内会	0	
永田みなみ台連合自治会	2	
本大岡地区町内会連合会	4	第五分団
大岡地区連合町内会	1	
別所地区連合町内会	0	第六分団
南永田・山王台連合町内会	2	
六ツ川地区連合自治会	0	
六ツ川大池地区連合自治会	0	
連合未加入自治会、その他	1	
合計	30	

令和 6 年「秋の火災予防運動」の実施について

令和 6 年 11 月 9 日（土）から 11 月 15 日（金）まで、全国一斉に「秋の火災予防運動」が実施されます。

つきましては、本運動の実施にあたり、自治会町内会の各掲示板へのポスター掲出について御配慮いただきますよう併せてお願い申し上げます。

◇ 火災予防運動の趣旨

火災予防運動は、区民の皆さま一人ひとりが火災予防を意識することにより、火災及び火災による死傷者の発生や財産の損失を防ぐことを目的として実施します。

◇ 2024 年度全国統一防火標語

『守りたい 未来があるから 火の用心』

◇ 火災予防運動の主な内容

1 出火防止キャンペーン及び消防総合訓練

(1) 日時・場所

11 月 11 日（月）15 時から 16 時 30 分まで・弘明寺商店街（観音橋付近）

(2) 実施内容

ア 出火防止、住宅用火災警報器の交換等に関する広報及び啓発物品の配布

イ 自衛消防隊、消防団及び消防隊が火災等を想定した総合訓練の実施

ウ 防火ポスターコンクールの表彰式

2 清水ヶ丘公園防災スマイリングフェア 2024

(1) 日時・場所

11 月 24 日（日）10 時から 12 時まで・清水ヶ丘公園自由広場

(2) 実施内容（一部）

ア 放水、煙、A E D 体験

イ 消防車両展示

ウ 消防音楽隊の演奏

エ 消防ヘリコプターの離着陸訓練及び一般公開（多目的広場にて実施）

南消防署総務・予防課予防係

担当 宮地、大通

電話・FAX 045-253-0119

E メール：sy-minamiyobo@city.yokohama.lg.jp

2024年全国統一防火標語



秋の
全国火災
予防運動
11/9~11/15

守りたい 未来があるから 火の用心

火で遊ばない!



令和6年度

南防火防災協会防火ポスターコンクール

最優秀 南防火防災協会会長賞

大岡小学校 3年生



南消防署 南消防団 南防火防災協会

南区区連会承認第32号 掲示期間：令和6年12月31日

【お問合せ先】 南消防署総務・予防課 電話/FAX:045-253-0119 受付時間：平日8時45分~17時(12時~13時を除く)

令和6年10月21日

自治会町内会長 様

みなみ桜まつり実行委員会
委員長 吉井 肇**第2回みなみ桜まつり 2025
ぼんぼり協賛及びポスター掲示について（お願い）**

秋冷の候、ますます御清祥のこととお喜び申し上げます。

日頃から、南区の様々な事業に御支援・御協力を賜り厚く御礼申し上げます。

さて、南区では区民相互の交流を促進するとともに、より一層の郷土愛を深め、明るく住みよい区づくりを推進するために、「第2回みなみ桜まつり 2025」を開催します。

ステージイベントや民謡流し、区民の皆様が作成した絵どうろうの展示・ライトアップを行う蒔田公園イベントと大岡川沿いの桜のライトアップ・ぼんぼり点灯を実施し、区民の皆様の記憶に残るまつりとなるよう準備をしております。

つきましては、誠に恐縮ではございますが、当事業の趣旨を御理解いただき、ぼんぼりの御協賛及び各自治会町内会掲示板へのポスターの掲出をお願い申し上げます。

第2回みなみ桜まつり 2025 概要**■蒔田公園イベント**

日時：令和7年3月22日（土） 14時00分～19時00分
23日（日） 10時00分～15時00分

会場：蒔田公園

内容：ステージイベント、民謡流し、絵どうろう展示、模擬店・バザー ほか

■大岡川沿いのライトアップ・ぼんぼり点灯

日時：令和7年3月21日（金）～4月6日（日） 18時00分～21時00分

会場：大岡川プロムナード沿い

内容：桜のライトアップ、ぼんぼり点灯

※ぼんぼり協賛の詳細につきましては別添のチラシを御参照ください。

みなみ桜まつり実行委員会事務局

（南区役所地域振興課）

担当：岩崎、小川

TEL 045-341-1237 FAX 045-341-1240

Eメール mn-sakura-matsuri@city.yokohama.lg.jp

第2回みなみ桜まつり 2025 世界に一つだけの ぼんぼりを灯しませんか

ぼんぼり協賛のお願い

2面にお好きな文字を入れられます



1灯 5000円

何灯でもお申しいただけます

★ライトアップ期間

令和7年3月21日(金)

～4月6日(日)

★設置場所

大岡川プロムナード(観音橋～清水橋)

★申込方法

①インターネット

みなみ桜まつり



▲申込フォーム

②南区役所窓口(6階61番窓口)

★申込期限

令和7年2月7日(金)

※掲出場所は指定できません



お問合せ先 | みなみ桜まつり実行委員会事務局(南区地域振興課内)

TEL 341-1237 / FAX 341-1240

区連会承認第31号 掲示期間:令和7年2月7日(金)まで

南地振第 713 号

令和 6 年 10 月 21 日

自治会町内会長様

南区地域振興課長

令和 6 年度「地域づくり大学校・寺子屋みなみ」の開催について（依頼）

日頃から南区政の推進に御協力いただき、厚くお礼申し上げます。

南区では、地域人材の発掘・育成を目的とした講座「地域づくり大学校・寺子屋みなみ」を開催しております。今年度については、仲間づくりや楽しく地域活動を始めるきっかけづくりに重点を置いた全 4 回の講座を開催いたします。

つきましては、区民の皆さまに周知したく、お手数ではございますが、チラシを同封させていただきましたので、掲示をお願いいたします。

【送付書類】

・「寺子屋みなみ」開催案内チラシ（掲示板数）

※「寺子屋みなみ」と大きく描かれている面を表面とし御掲示いただくようお願いいたします。

【担当】 南区地域振興課地域力推進担当

太田、中澤、瓜生

TEL 045-341-1239

FAX 045-341-1240

寺子屋みなみ

チャレンジ!
ボランティア
体験あり

子育て世代
歓迎!
保育付

地域活動 ENJOY! トライアル

これから地域で何かやりたい、
仲間と一緒に活動したい
と考えている人のための講座です。
まずは楽しく仲間づくりから
スタートしましょう!

講座は全4回

第一回 令和6年 12月 7日 土

第二回 令和6年 12月 21日 土

第三回 令和7年 1月 11日 土

第四回 令和7年 1月 25日 土

時間 全回とも 10時～12時30分

会場 南区役所7階会議室、
南区社会福祉協議会

参加費 無料 定員 20名

対象者 南区在住・在勤・在学で、仲間づくりや
地元での活動に関心がある方
全回参加できる方優先

保育あり 1歳から未就学児対象・定員5名(抽選)

申込み 問合せ 南区役所地域振興課地域力推進担当

TEL. 045-341-1239

申込みはこちら



●申込締切
11 / 25月
まで

地域づくり大学校「寺子屋みなみ」とは・・・

「寺子屋みなみ」は、これから地域で活動したいと考える市民の方が、地域の課題に触れたり、地元の魅力を共有するなど、地域づくりを学びあう場です。

講座をとおして、一緒に活動する仲間を見つけ、地域で活動する一歩を踏み出せるよう、寄り添い応援していきます。



コーディネーター

NPO法人 夢・コミュニティ・ネットワーク

社会教育士 時任 和子 /ときとう かずこ

坂本 寿子 /さかもと ひさこ

仲間づくりをキーワードに地域の人とともにまちづくりに取り組むNPOです。

コーディネーターとしての経験や市民活動の実践から得た情報を基に、中間支援機関として地域での活動や夢を応援することで、地域の元気につながっています。

プログラム内容

あなたに合う地域活動を見つけてみませんか。
講座期間中、ボランティア体験ができます。

第一回 令和6年 12月7日 土
南区役所 7階会議室

10時
12時30分
地域で活動するとき
知っておきたいこと

第二回 令和6年 12月21日 土
南区社会福祉協議会

10時
12時30分
活動者から学ぶ

第三回 令和7年 1月11日 土
南区役所 7階会議室

10時
12時30分
仲間と一緒に楽しむ
「イベントトライアル」

第四回 令和7年 1月25日 土
南区役所 7階会議室

10時
12時30分
はじめよう!
自分らしく

募集要項

対象：南区在住・在勤・在学中、仲間づくりや地元での活動に関心がある方、全回参加できる方優先

定員：20名(申込多数の場合は抽選)

保育あり：1歳から未就学児対象・定員5名(抽選)

※ただし、ボランティア体験中は除く

申込方法：申込フォーム、または郵送で
地域力推進担当へ

●郵送での申込は

- ①令和6年度寺子屋みなみ
- ②氏名
- ③ご住所
- ④電話番号
- ⑤メールアドレス
- ⑥参加動機・これから地元でやってみたいこと
- ⑦やってみたいボランティア
- ⑧保育希望の方は子どもの氏名・生年月日・性別・配慮事項(あれば)を必ずご記入ください

※いただいた個人情報は講座の運営のみに使用させていただきます

申込締切：11月25日(月) 必着

参加費：無料

※ただし、ボランティア体験に係る実費負担あり(交通費、保険料など)

申込フォーム



申込先・問合せ

南区役所地域振興課地域力推進担当

〒232-0024 横浜市南区浦舟町 2-33

南区総合庁舎 6階

TEL. 045 (341) 1239

FAX. 045 (341) 1240

ホームページ



こんな時
他の町内会は
どうしているん
だろう？

デジタル化
何から始めたら
いいのかな？

他町内会の
事例紹介
あり！

役員に
なったけど
いろいろ不安

名刺交換
タイムあり

※名刺をお持ちでない方
は当日台紙を配布します

～ほかの地区の役員さん
とお話してみませんか？～

南区自治会町内会 DX推進

交流会

デジタル
初心者📖
歓迎！

役員歴が
まだ浅い方
歓迎！

12月14日(土)14時～17時 (13時30分開場)

南区役所7階会議室 (南区浦舟町2-33)

対象

南区内の自治会町内会長・
役員等

で、次のいずれかに該当する方
① 自治会町内会のDX推進に関心がある方
② 他の町内会と情報交換を希望する方

定員

40名

※申込多数の場合は抽選
落選した方にのみ、12/6
までにご連絡します。

申込

電子申請(右の二次元コード)または郵送

郵送の場合は①～⑨を必ずご記入ください。

①DX交流会 ②住所 ③氏名 ④電話番号 ⑤自治会町内会名

⑥ご年齢 ⑦役員歴・役職 ⑧DXで関心のある内容 ⑨その他、意見交換したいこと



締切

11月29日(金) 必着

参加費
無料

<問合せ・送付先>

〒232-0024 南区浦舟町2-33 南区役所地域振興課 DX交流会担当

電話:341-1239 メール:mn-chishin@city.yokohama.lg.jp

当日のプログラム内容（予定）

事例紹介（14時05分～）

事例① 会費キャッシュレス決済について
弘明寺公園自治会 鈴木 武 会長

事例② 情報伝達ツールアプリについて
六ツ川四丁目町内会 武藤 博之 会長



意見交換① 自治会町内会のデジタル化について（14時25分～）

関心のある内容(申込時に選択)ごとにグループになって、デジタル化の現状やアイデア等について話し合います。



意見交換② 町内会活動をしていて感じること（15時45分～）

役職ごとにグループになって、活動をしていて大変なことや他の町内会に聞いてみたいこと等について話し合います。



名刺交換（16時55分～）

※当日は名刺をご持参ください。
名刺をお持ちでない方は当日台紙を配布します。



年末年始のごみと資源物の収集日程について

1 事業の趣旨

本年度の年末年始のごみと資源物の収集は以下のとおり行いますので、自治会町内会長様へお知らせをさせていただきます。(詳細は、裏面資料参照)

また、班回覧の中止に伴い、自治会町内会掲示板へのチラシの掲出をお願いいたします。チラシの配布につきましては、11月下旬に各自治会・町内会へ配送させていただきますので、よろしくお願いいたします。

2 お願いしたいこと

【区連長】ご承知おきください。

【地区連長】地区連合定例会等で情報提供をお願いします。

【単位会長】定例会等で周知していただき、掲示板へのチラシ掲出をお願いします。

3 年末年始の収集日程について

- (1) 12月31日(火)から1月3日(金)まで、収集をお休みさせていただきます。
- (2) 「燃やすごみ」「資源物」について、年末は12月30日(月)まで、年始は1月4日(土)から通常の曜日どおり収集します。

4 広報について

- (1) 自治会町内会掲示板へのチラシ掲出
※11月下旬に各自治会町内会へ配送させていただきます。
- (2) 各集積場所に収集日程表を貼付
- (3) 広報よこはま12月号(市版)
- (4) ごみ収集車によるアナウンス
- (5) 市・局ホームページへの掲載
- (6) LINE・X(旧Twitter)などへの掲載

5 資料(裏面)

年末年始のごみと資源物の収集日程

担当：業務課計画係(収集日程に関するお問合せ)

業務課運営係(広報に関するお問合せ)

電話：671-2551(計画係)、671-3815(運営係)

FAX：業務課 662-1225

年末年始のごみと資源物の収集日程

**12月31日(火)から1月3日(金)まで、
収集はお休みさせていただきます。**

- 年末も、ごみと資源物の分別と減量にご協力をお願いします。
- ごみと資源物は、各収集日の **朝8時まで**にお出してください。
(年末年始の期間は、通常と収集時間が変わることがあります。)
- 収集がお休みの日は、ごみと資源物を絶対に出さないでください。
- 分別されていないものは収集できません。



横浜市資源循環局マスコットイーオ

収集日程をお確かめの上、ルールを守ってお出してください。		燃やすごみ・燃えないごみ スプレー缶・乾電池	プラスチック製容器包装 またはプラスチック資源	缶・びん・ペットボトル 小さな金属類
12月	28日(土)	通常の曜日どおり収集します		
	29日(日)	収集はお休みです		
	30日(月)	通常の曜日どおり収集します		
1月	31日(火)	収集はお休みです		
	1日(水)			
	2日(木)			
	3日(金)			
	4日(土)	通常の曜日どおり収集します		
	5日(日)	収集はお休みです		
	6日(月)	通常の曜日どおり収集します		

※ 古紙・古布等の、「資源集団回収」の日程については、実施している自治会・町内会等か、回収業者へ直接お問合せください。

粗大ごみの申込み

電話でのお申込みは12月31日(火)から1月3日(金)までお休みします。



横浜市 粗大ごみ
2次元コード

※12月のお申込みは特に混み合い、
年内の収集にお伺いできない場合がございます。

← 粗大ごみのお申込みについてはこちらから
又は、インターネットで「横浜市 粗大ごみ」と検索

12月30日正午から1月3日までに申し込みされた方への返信(収集日等のお知らせ)は、1月4日以降になります。

みんなのみなみ わくわく展示・販売会

Merry Christmas

日時：令和6年12月4日（水）

11時～14時

会場：南区役所1階 多目的ホール

南区浦舟町2-33（案内地図参照）

障害者の働く南区内の事業所で作られた商品の
展示・販売を行います。
雑貨からお菓子まで幅広く取り揃えています。
みなさまのお越しをお待ちしております。

主催：南区地域作業所連絡会 / 共催：南区地域自立支援協議会



【会場のご案内】

横浜市営地下鉄阪東橋駅 徒歩約8分
京急線 黄金町駅 徒歩約14分

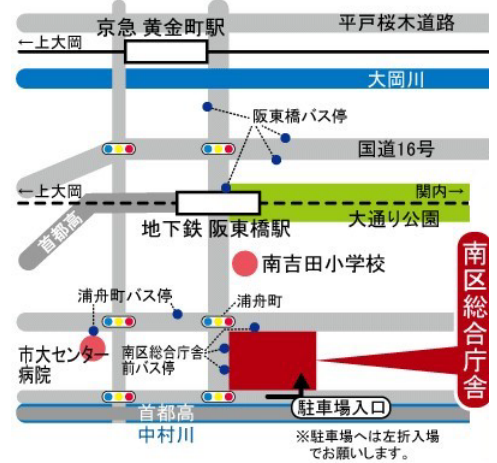

【ご来場時のお願い】

- 体調のすぐれない方はご来場をお控えください
- 会場内でのご飲食はお控えください。

【お問合せ先】南区地域自立支援協議会事務局（南区高齢・障害支援課） 電話：045-341-1141



僕の 葛藤・挑戦 歩んできた道

古澤 拓也 / 1996年5月8日、神奈川県横浜市生まれ。車いすバスケットボール選手。WOWOW所属。

13歳の時に車いすバスケットボールを始め、高校2年でU23日本代表デビュー。

2017年のU23世界選手権では、キャプテンとして日本のベスト4進出に貢献、自身もオールスター 5に選出される。日本代表として出場した東京2020パラリンピックで銀メダル獲得。

選手としての活動のかたわら、講演会や競技の普及活動にも努め、日本各地を回り、メディア取材を積極的に受けている。好きなものは抹茶、コーヒー。



©神奈川vanguards

日時 2024年 **12**月 **4**日 (水)
14:00~16:00 (開場13:30)

会場 みなみん 南公会堂 ホール
〒232-0024 南区浦舟町2-23 (南区役所3階)

講師 車いすバスケットボール選手
WOWOW/神奈川VANGUARDS 所属
古澤 拓也 氏

定員 先着 400名 、 無料

申込 11月11日(月)9時~申込開始
下記二次元コードよりお申込みください

プログラム

- 【第一部】 講師による講演
- 【第二部】 車いすバスケの実演
- 【第三部】 質疑応答

※ 録音、録画、撮影、資料の二次使用は固くお断りします。

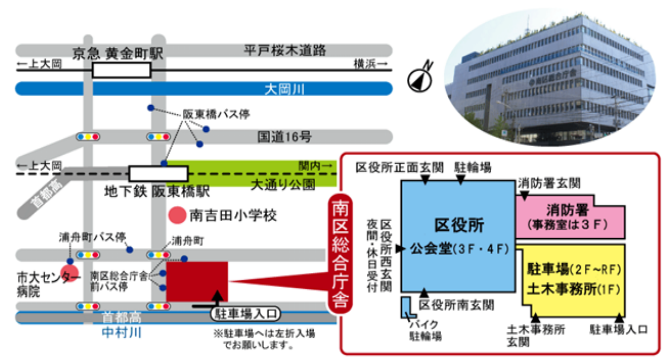

- 【アクセス】
- ・市営地下鉄「阪東橋」駅から徒歩約8分
 - ・京浜急行「黄金町」駅から徒歩約14分
 - ・最寄のバス停「浦舟町」または「南区総合庁舎前」

その他 ・車いすの方もお越し頂けます
・要約筆記あり



お問い合わせ先：南区地域自立支援協議会（南区高齢・障害支援課）
☎ 045-341-1143 FAX 045-341-1144

※ 二次元コードでの申し込みが難しい場合はお電話かFAXでお問い合わせください。

区連会 10月定例会資料
令和6年10月21日
南区高齢・障害支援課
南区福祉保健課

自治会町内会長 様

南区高齢・障害支援課長
南区福祉保健課長

令和6年度南区主催講演会「健康落語と笑いヨガ 笑って心のストレッチ」
ポスターの掲示について（依頼）

紅葉の候 ますます御清祥のこととお慶び申し上げます。

日ごろから、南区の保健福祉の向上に御支援、御協力いただき、厚くお礼申し上げます。

さて、この度、「令和6年度南区主催講演会「健康落語と笑いヨガ 笑って心のストレッチ」」を12月16日に開催することとなりました。

つきましては、お手数をおかけしますが、自治会町内会様の掲示板に、本講演会のポスターを掲示していただきたくお願いいたします。

1 掲示していただきたいポスター

添付のとおり（A4サイズ）

掲示期間 令和6年12月16日まで

2 講演会について

(1) 日時：令和6年12月16日（月）14時から16時まで（開場：13時30分）

(2) 会場：みなみん（南公会堂）ホール（南区役所3階）

(3) 定員：500人（事前申込不要。先着順）

南区自殺対策事業事務局

南区 高齢・障害支援課 小林、野田

電話 341-1142

FAX 341-1144

福祉保健課 落合、金子

電話 341-1181

FAX 341-1189

Eメール：mn-ikiru@city.yokohama.lg.jp

健康落語と笑いヨガ

笑って心のストレッチ

～笑いの効果をぜひ体験してみてください～



無料

申込不要

日程

R6年 **12月16日** (月)

時間

14:00～16:00 (開場13:30)

会場

みなみん(南公会堂) ホール (南区役所3階)

定員

500名 事前申込不要

講師・内容

【健康落語】古橋 彰 氏 (高座名：空巢家小どろ、医師)

【笑いヨガ】大平 篤男 氏 (ラフターヨガ認定講師)

【パソコン要約筆記あり】

予約不要

講義内容を要約筆記し、スクリーンに映写します

【アクセス】

住所：横浜市南区浦舟町2-3-3

- ・市営地下鉄「阪東橋」駅から徒歩約8分
- ・京浜急行「黄金町」駅から徒歩約14分
- ・最寄のバス停「浦舟町」または「南区総合庁舎前」



主催・問合せ：南区自殺対策事業事務局 (南区福祉保健課、高齢・障害支援課) TEL：045-341-1142 FAX：045-341-1144

※ この講演会は、南区自殺対策事業として実施します。

南区区連会承認第36号 掲示期間：令和6年12月16日まで

国民健康保険、後期高齢者医療制度における
健康保険証の新規交付廃止後の医療機関への受診について【情報提供】

1 趣旨

本年12月2日で、国民健康保険、後期高齢者医療制度の紙（プラスチック）の健康保険証の新規交付が廃止されます。

そのため、医療機関への受診は、原則、マイナ保険証のご利用をお願いします。

なお、現行の健康保険証は有効期限（令和7年7月31日）まで使うことができます。

2 お願いしたいこと

【区連長】ご承知おきください。

【地区連長】地区連合定例会等で情報提供をお願いします。

【単位会長】定例会等で周知をお願いします。

3 情報提供内容

(1) 令和6年12月2日以降について

紙（プラスチック）の健康保険証の新規交付が廃止されますが、保険証は有効期限（令和7年7月31日）まで使うことができます。

(2) 令和7年8月1日以降について

マイナ保険証をお持ちでない方には、健康保険証の代わりとなる「資格確認書」を令和7年7月末までに送付します。

「資格確認書」を医療機関等に提示すれば、今までどおり受診することができます。

- (1)、(2)の内容について、会社の健康保険等については、ご加入の健康保険にご確認ください。

この機会にマイナ保険証への切り替えをお願いします。

【マイナ保険証の主なメリット】

- ・過去のお薬情報や健康診断の結果に基づき質の高い医療を受けられます。
- ・手続きなしで高額療養費の限度額を超える支払いが免除されます。
- ・確定申告時に医療費控除が簡単にできます。



マイナ保険証について
(厚生労働省)

健康福祉局保険年金課（国民健康保険）
担当 二瓶、稲川、日景
電話 045-671-2422 / FAX 045-664-0403
メール kf-kokuho-skk@city.yokohama.lg.jp
健康福祉局医療援助課（後期高齢者医療）
担当 杉田、藤井、伊藤
電話 045-671-2409 / FAX 045-664-0403
メール kf-iryoenjo@city.yokohama.lg.jp

【参考】マイナ保険証とは

1 マイナ保険証とは

お持ちのマイナンバーカードを保険証としても利用することです。

医療機関を受診するときには、保険証を提示する代わりに、マイナンバーカード（マイナ保険証）を医療機関等にある機械（カードリーダー）に読み取らせます。

なお、あらかじめ、自身で利用登録をする必要があります。



マイナンバーカードの申請についてはこちらでご確認ください。（横浜市HP）

2 利用登録のできる場所

以下の方法で利用登録をすることができます。

- ①医療機関・薬局の受付（カードリーダー）
- ②セブン銀行のATM（セブンイレブン店舗等）
- ③ご自身のスマートフォン、パソコンからマイナポータルで
※裏面に①の方法で登録する方法をご案内しています。



利用登録方法は
こちらで
ご確認ください。
（厚生労働省HP）

マイナンバーカードの保険証利用の申込みは

医療機関・薬局の受付でもOK!!



当日その場でも
いいのね♪

マイナンバーカードを医療機関・薬局にお持ちいただくだけで、健康保険証として利用するための申込み手続きや、実際に利用いただくことが可能です！



こども、みんなが主役！よこはまわくわくプラン
(第 3 期横浜市子ども・子育て支援事業計画／横浜市こども計画)
素案に係るパブリックコメントの実施について

子ども・子育て支援法等に基づく本市の子ども・子育て支援分野の総合計画である、第 2 期横浜市子ども・子育て支援事業計画が令和 6 年度で終了となることから、今年度、第 3 期事業計画を策定します。第 3 期事業計画は、令和 5 年 4 月に施行された「こども基本法」に基づく「市町村こども計画」としても位置付け、一体的に推進していく予定です。

このたび、計画素案を取りまとめましたので、10～11 月に、市民の皆様をはじめ関係者の皆様からご意見を募集するパブリックコメントを実施します。ぜひご意見をお寄せいただければと思いますので、よろしく願いいたします。

【お願いしたいこと】

区連長：ご承知おきください。

地区連長：地区連合町内会長会で情報提供をお願いします。

単位会長：単位会長あて資料を送付します。定例会等で周知をお願いします。

【パブリックコメントの概要】

1 募集期間

令和 6 年 10 月 17 日（木）～令和 6 年 11 月 15 日（金）

2 意見募集リーフレットの配布場所

募集期間中、区役所、横浜市市民情報センター、地区センター等で配布

※ 計画素案の全体（冊子）は、各区役所広報相談係・こども家庭支援課、横浜市市民情報センター、横浜市こども青少年局企画調整課及び本市ホームページで閲覧できます。

3 意見提出方法

電子申請・届出システム、電子メール、郵送、FAX

4 その他

広報よこはま 10 月号でお知らせしているほか、記者発表も行います。

また、「こども基本法」の趣旨を踏まえて、パブリックコメントの一環として、こどもを対象とした意見募集も実施します。

【スケジュール（予定）】

令和 6 年 12 月 パブリックコメントの結果公表

令和 7 年 3 月 計画策定

【添付資料】

こども、みんなが主役！よこはまわくわくプラン素案（概要版）

こども、みんなが主役！よこはまわくわくプラン素案（やさしい概要版）

担 当：こども青少年局企画調整課 宗川、中村

電 話：6 7 1－4 2 8 1

F A X：6 6 3－8 0 6 1

E-mail：kd-kikaku@city.yokohama.lg.jp

こども、みんなが主役！よこはまわくわくプラン (第3期横浜市子ども・子育て支援事業計画／横浜市こども計画) 素案の概要

第1章 計画について【概要版1ページ】

- (1) 趣旨及び位置づけ
本市のこども・子育て支援施策に関する基本理念や各施策の目標・方向性などを定め、乳幼児期の保育・教育や地域における子育て支援、母子の健康の増進、若者の自立支援、児童虐待防止対策の充実など、生まれる前から青少年期までの切れ目のない総合的な支援を推進します。
- (2) 計画期間
令和7年度から令和11年度までの5年間とします。
- (3) 対象
心身の発達過程にある者とその家庭を対象とします。
主に、生まれる前から乳幼児期を経て青少年期に至るまでの、おおむね20歳までのこどもとその家庭とします。

第2章 こどもや子育てを取り巻く状況【概要版2ページ】

- (1) 人口や少子化の状況
○本市の出生数は減少傾向にあり、令和4年時点で2.3万人です。
- (2) こども・家庭の状況
○母親の就労、共働き世帯の割合が増加しています。
○妊娠中や出産後半年くらいまでの間の子育てに対する不安感が高い状態が継続しています。
○こどもの安全・安心で身近な居場所へのニーズが増加しています。
○児童虐待相談対応件数は令和5年度には14,035件と、過去最多となっています。
○不登校やいじめ、虐待、自殺企図、ひきこもり、無業状態、こどもの貧困等様々な課題があります。
- (3) 地域・社会の状況
○地域とつながる場や機会、子育てに対する周囲の理解に対する期待が高まっています。
○子育て支援サービスの利用等におけるデジタル活用に対するニーズが高まっています。

第3章 本市の目指すべき姿と基本的な視点【概要版3ページ】

- (1) 目指すべき姿
すべてのこどものウェルビーイングを社会全体で支え、未来を創るこども一人ひとりが、自分の良さや可能性を發揮し、豊かで幸せな生き方を切り拓く力、共に温かい社会をつくり出していく力を育むことができるまち「よこはま」
- (2) 計画推進のための基本的な視点
- ①こどもの視点に立った支援
 - ②すべてのこどもへの支援
 - ③それぞれの発達段階に応じ、育ちや学びの連続性を大切にす一貫した支援
 - ④こどもに内在する力を引き出す支援
 - ⑤家庭の子育て力を高めるための支援
 - ⑥子育て世代の「ゆとり」を創り出すための支援
 - ⑦様々な担い手による社会全体での支援 ～自助・共助・公助～

第4章 施策体系と事業・取組【概要版4～15ページ】

第3期事業計画では、計画期間中、各施策分野を通して特に重きを置いて進める事項として新たに重点テーマを設定します。「目指すべき姿」の実現に向けて、「計画推進のための基本的な視点」を踏まえ、2つの重点テーマ、3つの施策分野、9つの基本施策により、計画を推進していきます。

(2つの重点テーマ及び3つの施策分野と9つの基本施策)

重点テーマⅠ	すべてのこどものウェルビーイングを支える
重点テーマⅡ	子育て家庭が実感できる「ゆとり」を生み出す
施策分野1 すべてのこども・ 子育て家庭への 切れ目のない支援	基本施策1 生まれる前から乳幼児期までの一貫した支援の充実
	基本施策2 地域における子育て支援の充実
	基本施策3 乳幼児期の保育・教育の充実と学齢期への円滑な接続
	基本施策4 学齢期から青年期までのこども・若者の育成施策の推進
	基本施策5 障害児・医療的ケア児等への支援の充実
施策分野2 多様な境遇にある こども・子育て 家庭への支援	基本施策6 困難を抱えやすいこども・若者への支援施策の充実
	基本施策7 ひとり親家庭の自立支援/ DV 被害者や困難な問題を抱える女性への支援
	基本施策8 児童虐待防止対策と社会的養育の推進
施策分野3 社会全体でのこども・ 子育て支援	基本施策9 社会全体でこども・若者を大切に する地域づくりの推進

第5章 保育・教育及び地域子ども・子育て支援事業に関する量の見込み・確保方策

【概要版16～17ページ】

事業計画では、保育・教育及び地域子ども・子育て支援事業について、5年間の「量の見込み」（ニーズ量）及び「確保方策」（確保量）を定めることとされています。

国の基本指針等に基づき、令和5年度に実施した「利用ニーズ把握のための調査」の結果や各事業の利用実績等を踏まえて量の見込みを算出し、それに対応するための確保方策を定めます。

第6章 計画の推進体制等について【概要版18ページ】

第2期計画に引き続き、様々な主体により計画を推進するとともに、計画の着実な推進のため、「横浜市子ども・子育て会議」において実施状況の点検・評価を実施します。

また、こども・子育て支援に関わる人材の確保・育成やこども・子育て支援に関する情報発信や情報提供を推進します。

第3期事業計画では、新たにこどもの意見を施策へ反映するための体制整備を行い、こどもの意見表明の機会の確保や施策への反映の取組を進めます。

こども、みんなが主役！よこはまわくわくプラン

(第3期横浜市子ども・子育て支援事業計画／横浜市こども計画)

素案（概要版）

計画期間：令和7（2025）年度～令和11（2029）年度

【パブリックコメント】みなさまのご意見をお寄せください

募集
期間

令和6（2024）年10月17日（木）から
令和6（2024）年11月15日（金）まで

目次

第1章 計画について	1
第2章 こどもや子育てを取り巻く状況	2
第3章 本市の目指すべき姿と基本的な視点	3
第4章 施策体系と事業・取組	4
重点テーマⅠ すべてのこどものウェルビーイングを支える	5
重点テーマⅡ 子育て家庭が実感できる「ゆとり」を生み出す	6
基本施策1 生まれる前から乳幼児期までの一貫した支援の充実	7
基本施策2 地域における子育て支援の充実	8
基本施策3 乳幼児期の保育・教育の充実と学齢期への円滑な接続	9
基本施策4 学齢期から青年期までのこども・若者の育成施策の推進	10
基本施策5 障害児・医療的ケア児等への支援の充実	11
基本施策6 困難を抱えやすいこども・若者への支援施策の充実	12
基本施策7 ひとり親家庭の自立支援／DV 被害者や困難な問題を抱える女性への支援	13
基本施策8 児童虐待防止対策と社会的養育の推進	14
基本施策9 社会全体でこども・若者を大切にする地域づくりの推進	15
第5章 保育・教育及び地域子ども・子育て支援事業に関する量の見込み・確保方策	16
第6章 計画の推進体制等について	18

第1章 計画について

- ◆ 本市の子ども・子育て支援施策に関する基本理念や各施策の目標・方向性を定めます。また、子ども・子育て支援法に基づき、保育・教育及び地域子ども・子育て支援事業に関する各年度の「量の見込み」（ニーズ量）及び、量の見込みに対応する「確保方策」（確保量）を定めます。
- ◆ 第3期事業計画は、第2期事業計画までの子ども・子育て支援法及び次世代育成支援対策推進法に基づく法定計画としての位置付けに加え、こども基本法及び横浜市子ども・子育て基本条例に基づく「こども計画」及び子ども・若者育成支援推進法に基づく「子ども・若者計画」としても位置付けます。
- ◆ 本計画の計画期間は令和7（2025）年度から令和11（2029）年度までの5年間とします。
- ◆ 計画の対象は、心身の発達過程にある者とその家庭を対象とします。主に、生まれる前から乳幼児期を経て青少年期に至るまでの、おおむね20歳までのこどもとその家庭とします。若者の自立支援については39歳までを対象とするなど、施策の内容により、必要に応じて対象の年齢に幅を持たせ、柔軟な対応を行います。
- ◆ 横浜市中期計画をはじめ、子ども・子育て支援施策に関連する各分野の計画と連携・整合を図りながら、こどもや子育て家庭への支援を総合的に推進していきます。

こども基本法、横浜市子ども・子育て基本条例と計画の位置付け

- 令和5年4月、新たに「こども基本法」が施行されました。この法では、日本国憲法や児童の権利に関する条約の精神にのっとり、すべてのこどもが、将来に渡って幸福な生活を送ることができる社会の実現を目指し、こども政策を総合的に推進することを目的に、こども施策の基本理念のほか、こども大綱の策定、こども等の意見の反映、市町村こども計画の策定などについて定められました。また、令和5年12月には、こども基本法に基づき、「こども大綱」が閣議決定されました。「こども大綱」では、すべてのこどもが身体的・精神的・社会的に将来にわたって幸せな状態（ウェルビーイング）で生活を送ることができる社会＝「こどもまんなか社会」の実現を目指しています。
- 令和7年4月には、「横浜市子ども・子育て基本条例」が施行されます。条例では、子ども・子育てについての基本理念として、「全てのおとなは、こども基本法の精神にのっとり、こどもがその個性と能力を十分に発揮でき、社会を構成する一員として、その年齢及び発達の程度に応じて意見が尊重される環境を整備することが、誰もが未来への希望が持てる活力ある社会を構築するための基盤である」という認識の下、相互に協力してこどもを育む社会の形成に取り組む」ことを掲げています。こども基本法に定められる市町村こども計画については、条例第8条において、「この条例を踏まえて策定する」こととしています。
- こども基本法、横浜市子ども・子育て基本条例の施行を踏まえて、改めて、本計画の法的根拠と位置付けを次のように整理します。

法的根拠	計画の位置付け
子ども・子育て支援法	市町村子ども・子育て支援事業計画
次世代育成支援対策推進法	市町村行動計画
こども基本法／横浜市子ども・子育て基本条例	市町村こども計画
子ども・若者育成支援推進法	市町村子ども・若者計画

第2章 こども・青少年や子育てを取り巻く状況

1 人口や少子化の状況

- ◆ 本市の出生数は減少傾向にあり、2022年時点で2.3万人です。1人の女性が一生のうちに生むこどもの数の指標「合計特殊出生率」は、2022年時点で、全国が1.26であるのに対して、本市は1.16と低い水準となっています。

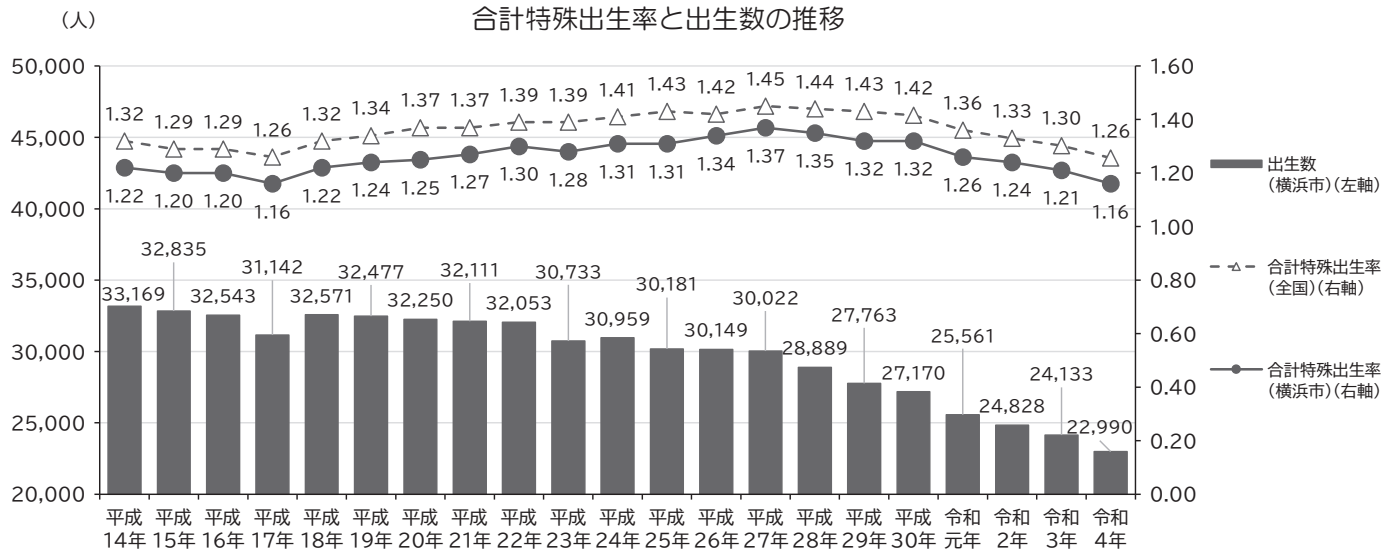

(出典) 横浜市「横浜市統計書」、厚生労働省「人口動態統計」

2 こども・家庭の状況

- ◆ 未就学児のいる世帯では、父母共に就労している共働き世帯の割合は69%に上昇しています。未就労の母親は27%で、そのうち80%が就労意向があります。就業形態、働く場所や時間の多様化など、様々な働き方のニーズへの対応が求められています。
- ◆ 2023年度に教育・保育事業を利用している割合は0歳児は27%、1歳児は63%、2歳児は75%に上昇しました。
- ◆ 出産後、半年くらいまでの間に「子育てに不安を感じたり、自信を持てなくなったりしたこと」があった割合は72%となっています。未就学児のいる世帯では、子育てに関する困りごとは、「子どものしかり方・しつけ」が56%、「仕事との両立」が46%、「子どもの教育」が39%、「経済的な負担」が38%となっています。
- ◆ 本市調査では、こどもを育てている現在の生活の満足度は未就学児保護者が74%、小学生保護者が61%で5年前と比較して低下しています。
- ◆ 本市調査（こども本人向けの質問）では、「建物の中で思いきり遊べる場所」「友だちとたくさんおしゃべりができる場所」「運動が思いきりできる場所」を求める声が多くなっています。
- ◆ 本市の児童虐待相談対応件数は2023年度で約1.4万件と増加傾向にあります。
- ◆ こども・若者や家庭が抱える困難や課題は、様々な要因が複合的に重なり合って、いじめ、不登校、自殺企図、ひきこもり、無業状態、孤独・孤立、非行といった様々な形態で表出しています。

3 地域・社会の状況

- ◆ 本市調査によると、日常の子育てを楽しく、安心して行うための重要なサポートとして、「子育てに対する周囲の理解の促進」を挙げた人が48%となっています。
- ◆ 保護者から、子育て支援サービスの電子化等のデジタル活用のニーズがあります。
- ◆ 日本語指導が必要な児童生徒数は、2024年には約4,200人と、2014年の約3倍に増加しています。

第3章 本市の目指すべき姿と基本的な視点

1 目指すべき姿

すべてのこどものウェルビーイングを社会全体で支え、未来を創るこども一人ひとりが、
自分の良さや可能性を発揮し、豊かで幸せな生き方を切り拓(ひら)く力、
共に温かい社会をつくり出していく力を育むことができるまち「よこはま」

2 計画推進のための基本的な視点

「目指すべき姿」の実現に向けて、次の7つを基本的な視点として、施策・事業を組み立て、推進します。

- 1 こどもの視点に立った支援：こどものより良い育ちを社会全体で支え、こどもの人権と最善の利益が尊重されるよう、こどもが意見を表明する機会を確保しながら、「こどもの視点」に立って、施策・事業の推進に取り組みます。
- 2 すべてのこどもへの支援：疾病や障害の有無にかかわらずこどもの健やかな育ちを等しく保障するため、一人ひとりの状況に応じたきめ細かな支援と、必要となる支援を誰もが受けられる環境を整え、全てのこどもを支援する視点を持って取り組みます。
- 3 それぞれの発達段階に応じ、育ちや学びの連続性を大切にする一貫した支援：こども一人ひとりの発達段階に応じた育ちや学びが積み重なるよう、こどもの成長を長い目でとらえ、こどもの育ちや学びに関わる大人、関係機関、地域資源が連携しながら、支援の連続性・一貫性を大切にする視点を持って取り組みます。
- 4 こどもに内在する力を引き出す支援：こどもを多様な人格を持った個として尊重し、一人ひとりが自分の良さや可能性を見つめ、自己肯定感を高めながら内在する力を発揮することができるよう、その力を引き出していくという共感のまなざしと関わりを大切にする視点を持って取り組みます。
- 5 家庭の子育て力を高めるための支援：保護者が地域の中で温かく見守られ、支えられながら、妊娠、出産、子育てをするうえで、不安や負担感、孤立感を抱えることなく、こどもの成長の喜びや生きがいを感じながら子育てできるよう、家庭の子育て力を高めるための視点を持って取り組みます。
- 6 子育て世代の「ゆとり」を創り出すための支援：誰もが安心して出産・子育てができ、また、保護者が気持ちに余裕を持ってこどもに向き合うことで、親子の笑顔と幸せにつながるよう、子育て世代の「ゆとり」を創り出すための視点を持って取り組みます。
- 7 様々な担い手による社会全体での支援 ～自助・共助・公助～：「自助・共助・公助」の考え方を大切にしながら、社会におけるあらゆる担い手が、こども・子育て支援を課題としてとらえ、それぞれの立場で役割を担うと共に、様々な社会資源や地域との連携・協働を図りながら、社会全体での支援を進めていく視点を持って取り組みます。

第4章 施策体系と事業・取組

令和5年4月にこども基本法が施行され、市町村こども計画としても位置付けを行う最初の計画となること、「横浜市中期計画 2022-2025」では、基本戦略「子育てしたいまち次世代を共に育むまちヨコハマ」を掲げて、広く子育て世代に響く支援を進めていることを踏まえて、計画期間中、各施策分野を通して特に重きを置いて進める事項として、第3期計画では新たに2つの重点テーマを設定します。

「目指すべき姿」の実現に向けて、「計画推進のための基本的な視点」を踏まえ、2つの重点テーマ、3つの施策分野、9つの基本施策により、計画を推進します。

目指すべき姿	基本的な視点	重点テーマ／施策分野・基本施策											
<p>すべてのこどものウェルビーイングを社会全体で支え、未来を創ることも一人ひとりが、自分の良さや可能性を発揮し、豊かで幸せな生き方を切り拓(ひら)く力、共に温かい社会をつくり出し、いく力を育むことができるまち「よこはま」</p>	1 こどもの視点に立った支援	<table border="1"> <tr> <td>重点テーマⅠ</td> <td>すべてのこどものウェルビーイングを支える</td> </tr> </table>	重点テーマⅠ	すべてのこどものウェルビーイングを支える									
	重点テーマⅠ	すべてのこどものウェルビーイングを支える											
	2 すべてのこどもへの支援	<table border="1"> <tr> <td>重点テーマⅡ</td> <td>子育て家庭が実感できる「ゆとり」を生み出す</td> </tr> </table>	重点テーマⅡ	子育て家庭が実感できる「ゆとり」を生み出す									
	重点テーマⅡ	子育て家庭が実感できる「ゆとり」を生み出す											
	3 それぞれの発達段階に応じ、育ちや学びの連続性を大切にする一貫した支援	<table border="1"> <tr> <td rowspan="5">施策分野1 すべてのこども・子育て家庭への切れ目のない支援</td> <td>基本施策 1</td> <td>生まれる前から乳幼児期までの一貫した支援の充実</td> </tr> <tr> <td>基本施策 2</td> <td>地域における子育て支援の充実</td> </tr> <tr> <td>基本施策 3</td> <td>乳幼児期の保育・教育の充実と学齢期への円滑な接続</td> </tr> <tr> <td>基本施策 4</td> <td>学齢期から青年期までのこども・若者の育成施策の推進</td> </tr> <tr> <td>基本施策 5</td> <td>障害児・医療的ケア児等への支援の充実</td> </tr> </table>	施策分野1 すべてのこども・子育て家庭への切れ目のない支援	基本施策 1	生まれる前から乳幼児期までの一貫した支援の充実	基本施策 2	地域における子育て支援の充実	基本施策 3	乳幼児期の保育・教育の充実と学齢期への円滑な接続	基本施策 4	学齢期から青年期までのこども・若者の育成施策の推進	基本施策 5	障害児・医療的ケア児等への支援の充実
	施策分野1 すべてのこども・子育て家庭への切れ目のない支援	基本施策 1		生まれる前から乳幼児期までの一貫した支援の充実									
		基本施策 2		地域における子育て支援の充実									
基本施策 3		乳幼児期の保育・教育の充実と学齢期への円滑な接続											
基本施策 4		学齢期から青年期までのこども・若者の育成施策の推進											
基本施策 5		障害児・医療的ケア児等への支援の充実											
4 こどもに内在する力を引き出す支援	<table border="1"> <tr> <td rowspan="3">施策分野2 多様な境遇にあるこども・子育て家庭への支援</td> <td>基本施策 6</td> <td>困難を抱えやすいこども・若者への支援施策の充実</td> </tr> <tr> <td>基本施策 7</td> <td>ひとり親家庭の自立支援／DV被害者や困難な問題を抱える女性への支援</td> </tr> <tr> <td>基本施策 8</td> <td>児童虐待防止対策と社会的養育の推進</td> </tr> </table>	施策分野2 多様な境遇にあるこども・子育て家庭への支援	基本施策 6	困難を抱えやすいこども・若者への支援施策の充実	基本施策 7	ひとり親家庭の自立支援／DV被害者や困難な問題を抱える女性への支援	基本施策 8	児童虐待防止対策と社会的養育の推進					
施策分野2 多様な境遇にあるこども・子育て家庭への支援	基本施策 6		困難を抱えやすいこども・若者への支援施策の充実										
	基本施策 7		ひとり親家庭の自立支援／DV被害者や困難な問題を抱える女性への支援										
	基本施策 8	児童虐待防止対策と社会的養育の推進											
5 家庭の子育て力を高めるための支援	<table border="1"> <tr> <td>施策分野3 社会全体でのこども・子育て支援</td> <td>基本施策 9</td> <td>社会全体でこども・若者を大切にする地域づくりの推進</td> </tr> </table>	施策分野3 社会全体でのこども・子育て支援	基本施策 9	社会全体でこども・若者を大切にする地域づくりの推進									
施策分野3 社会全体でのこども・子育て支援	基本施策 9	社会全体でこども・若者を大切にする地域づくりの推進											
6 子育て世代の「ゆとり」を創り出すための支援													
7 様々な担い手による社会全体での支援～自助・共助・公助～													

重点テーマⅠ すべてのこどものウェルビーイングを支える

背景

- ◆ こども・若者や家庭が抱える困難や課題は、様々な要因が複合的に重なり合って表出するため、こども・若者本人への支援に加え、保護者等を含め重層的にアプローチしていく必要があります。教育・保育、福祉、保健、医療等の関係機関・団体が密接に情報共有・連携を行う「横のネットワーク」と、ライフステージを通して支援を行う「縦のネットワーク」による包括的な支援体制の構築が求められています。
- ◆ すべてのこどもが、家庭や学校以外にも、安全で安心して過ごせる多くの居場所を持ちながら、そこで様々な遊びや学び、体験活動の機会に接することができ、自己肯定感を高められるよう、環境整備を進めていくことが必要です。
- ◆ 「こども基本法」を踏まえて、こどもが対象となる幅広い施策・事業において、当事者であるこども自身が直接意見を表明できる機会を積極的に取り入れることなどについて、本市全体で取り組んでいく必要があります。

方向性

- (1) 多機関連携によるこども・子育て家庭の安全・安心を支えるための基盤づくりと地域ネットワークの構築
- (2) こどもが安心して過ごせる居場所や遊び場・体験活動の充実
- (3) 年齢や発達に応じてこどもが意見を表明でき、その意見が尊重され、「こどもまんなか社会」に活かされる仕組み

指標(※1)	現状値(R5)		目標値(R11)
青少年の地域活動拠点等において利用者の自己肯定感が高まったと感じた割合	63%		70%
よこはま子ども・若者相談室の利用者アンケートで「気持ちが軽くなった」と回答した割合	68.4%		80%
「横浜市学力・学習状況調査」における生活・学習意識調査のうち、生活意識に関する次の各項目で肯定的に回答した割合 ①将来の夢や目標をもっていますか／②自分のことが好きですか／ ③自分にはよいところがあると思いますか	小学生 ①86.3% ②78.6% ③81.9%	中学生 ①71.0% ②71.7% ③78.2%	維持・向上

※1 アンケート調査はあくまで回答者本人の主観に基づくもので、ウェルビーイングの状況を把握するための1つの要素にはなりますが、これをもってこどものウェルビーイング全体を測るものではありません。こども大綱では、こども施策に関するデータの整備として、「こどもに着目したウェルビーイング指標の在り方について検討を進める」とされています。本市としても、国の動向を踏まえながら、より適切な指標について、引き続き研究していきます。

主な取組内容

包括的に支える地域ネットワーク	こどもの居場所・遊び場、体験活動の充実	こどもの思いや意見を聴き、尊重するための取組
<ul style="list-style-type: none"> ● こども家庭センター機能の設置 ● 青少年相談センター事業 ● 困難を抱える若者に対する SNS 相談事業 ● ヤングケアラー支援事業 	<ul style="list-style-type: none"> ● こども・若者の居場所づくり ● こども・青少年の体験活動の推進 ● プレイパーク支援事業 ● 安全・安心な公園づくり ● こども食堂等のこどもの居場所づくりに対する支援 	<ul style="list-style-type: none"> ● 「よこはま☆保育・教育宣言～乳幼児の心もちを大切に～」を活用した取組の推進 ● こどもの意見を聴く取組の推進 ● 児童相談所等の相談・支援策の充実

重点テーマII 子育て家庭が実感できる「ゆとり」を生み出す

背景

- ◆ 本市調査（未就学児保護者）で共働き世帯の割合は69%、両親共にフルタイム就労している割合は46%と共働き世帯が増加しています。子育てをされていて感じる困りごととして、「仕事との両立」を挙げた割合は、未就学児調査で46%と、仕事と家事・育児の両立に悩む家庭は少なくありません。
- ◆ 横浜市立大学と連携した「家庭と子育てに関するコホート研究（ハムスタディ）」によると、本市の両親共にフルタイム勤務をしている子育て家庭について、妻の家事時間が長くなるにつれて妻のウェルビーイングが低下する傾向となる調査結果が出ています。
- ◆ 保護者が時間的、精神的、経済的なゆとりをもって日々の生活を送ることは、保護者が子どもに向き合う時間を充実させることにつながります。また、保護者が子育てをするうえで、不安や負担感、孤立感を抱えることなく、子どもの成長の喜びや生きがいを感じることは、子どもの健やかな成長につながっていきます。
- ◆ 子育て世代の「ゆとり」は、子育て中の親子の笑顔や幸せ、生活満足度の向上に欠かせない要素の一つと言えます、中期計画の基本戦略に掲げた「子育てしたいまち 次世代を共に育むまち ヨコハマ」を実現していくためにも、子育て家庭のゆとりの創出に重点的に取り組んでいく必要があります。

方向性

- (1) 子育て家庭の「時間的負担感が軽減」されている
- (2) こどもの「預けやすさが実感」できている
- (3) 「小1の壁が打破」されている
- (4) 子育て家庭の「経済的負担感が軽減」されている
- (5) 子育ての困りごとがいつでも相談でき、「精神的負担感が軽減」されている
- (6) 子育て家庭がほしい情報に簡単にアクセスでき、「子育ての見通しが持てている」
- (7) 親子が「身近な遊び場・居場所で楽しむ」ことができている

指標	現状値(R5)	目標値(R11)
子育て家庭がゆとりを実感している割合		今後、現状値を把握し、目標値を設定したうえで原案に反映

主な取組内容

- 子育て応援アプリ「パマトコ」
- にもつ軽がる保育園事業
- 中学校給食事業
- 子育て応援アプリ「パマトコ」家事負担軽減のためのコンテンツ作成（よこはま楽家事応援団）
- 横浜子育てサポートシステム
- 保育・幼児教育の場の確保
- 一時預かり事業
- こども誰でも通園制度の実施
- 放課後キッズクラブ・放課後児童クラブにおける長期休業期間中の昼食提供
- 小学生の朝の居場所づくり事業
- 妊婦健康診査事業
- 小児医療費助成事業
- 妊婦のための支援給付
- 出産費用助成事業
- 妊産婦・こどもの健康医療相談事業
- 妊娠・出産相談支援事業
- 地域子育て支援拠点事業
- 地区センターにおける親子が集う身近な場の創出
- 親と子のつどいの広場事業
- 保育所子育てひろば・幼稚園はまっ子広場
- 子育て支援者事業
- 安全・安心な公園づくり
- こどもログハウスリノベーション
- 読書に親しむ機会の創出と図書館サービスの充実

基本施策1 生まれる前から乳幼児期までの一貫した支援の充実

現状と課題

- ◆ 若い世代の男女に向け、将来の妊娠・出産に備えて健康管理ができ、ライフプランを主体的に考えることができるよう、妊娠・出産・子育てに関する正しい知識の普及啓発等のプレコンセプションケアの取組を行うことが重要です。
- ◆ 「予期せぬ妊娠」等、妊娠・出産の悩みを一人で抱えることがないように、相談支援の体制等を充実させることが必要です。
- ◆ 妊娠中から専門的な相談支援を充実させると共に、特に産前産後に安定した生活が送れるよう、家事や育児のサポートを行う支援が重要です。妊娠期から乳幼児期を通じて母子の健康を確保し、切れ目のない保健対策を充実させると共に、地域の子育て支援に関わる人や医療機関等とのネットワークを築き、包括的な支援の環境づくりを進めることが重要です。
- ◆ より安心して安全な出産ができる環境づくりや小児救急医療体制の安定的な運用など、産科・周産期医療、小児医療の充実が求められています。

目標・方向性

- (1) 妊娠・出産・不妊に関する正しい知識の普及啓発や相談支援の充実
- (2) 妊娠期からの切れ目のない支援の充実
- (3) 乳幼児の健やかな育ちのための保健対策の充実
- (4) 安全・安心な妊娠・出産に向けた産科・周産期医療及び小児医療の充実

指標	現状値(R5)	目標値(R11)
「4か月健診の間診票」から育てにくさを感じている方が、相談先を知っているなど、解決方法を知っている割合	78.7%	81.6%
「3歳児健診の間診票」から育てにくさを感じている方が、相談先を知っているなど、解決方法を知っている割合	80.4%	83.0%

主な事業・取組

- 思春期保健指導事業
- 妊娠・出産相談支援事業
- 妊婦健康診査事業
- 産科・周産期医療の充実
- 小児医療費助成事業
- 妊婦のための支援給付
- 出産費用助成事業
- 妊産婦・乳幼児にかかる災害対策事業
- こんにちは赤ちゃん訪問事業
- 産後母子ケア事業
- 産前産後ヘルパー派遣事業
- 産婦健康診査事業
- 乳幼児健康診査事業等
- 妊産婦・こどもの健康医療相談事業

基本施策2 地域における子育て支援の充実

現状と課題

- ◆ 身近な場所に気軽に相談できる場が求められています。
- ◆ 見通しを持ち、安心して子育てをスタートできるよう妊娠期からの支援も重要です。また、妊娠期間から地域の親子の居場所を周知すると共に、保護者同士の仲間づくりや、父親の育児参加への対応も求められています。
- ◆ これから親になる世代も含めて、様々な世代に子育て家庭に目を向けてもらい、「子育てを温かく見守る地域づくり」を進めていくことが必要です。こども家庭センターと地域資源が連携して「地域づくり」を念頭に置いた支援を展開する必要があります。

目標・方向性

- (1) 妊娠期からの支援と親子が集える場や機会の充実
- (2) 幼児期の豊かな「遊びと体験」の提供
- (3) 保護者・養育者が気軽に相談できる場や機会の確保
- (4) 地域における子育て支援の質の向上
- (5) 地域ぐるみでこども・子育てを温かく見守る環境づくり

指標	現状値(R5)	目標値(R11)
「利用ニーズ把握のための調査」において、親子の居場所を「利用している」「過去に利用していた」と回答した割合	50.6%	57% (R10)
「利用ニーズ把握のための調査」において、現在の子育てについて、不安を感じたり、自信が持てなくなることが「よくあった」「時々あった」と回答した割合	58.3%	55% (R10)
「利用ニーズ把握のための調査」において、子育てをされていて地域社会から見守られている、支えられていると「感じる」「どちらかといえばそう感じる」と回答した割合	32.4%	55% (R10)

主な事業・取組

- 地域子育て支援拠点事業
- 地域子育て支援拠点における利用者支援事業
- 地区センターにおける親子が集う身近な場の創出
- 地域子育て相談機関の設置
- 親と子のつどいの広場事業
- 保育所子育てひろば、幼稚園はまっ子広場事業
- 子育て支援者事業
- 未就学児に向けた「遊びと体験」ができる環境・機会の提供
- 体系化された研修による、地域子育て支援スタッフの育成
- 子育て応援アプリ「パマトコ」
- 横浜子育てサポートシステム
- 子育て家庭応援事業（愛称「ハマハグ」）
- こども家庭センター機能の設置

基本施策3 乳幼児期の保育・教育の充実と学齢期への円滑な接続

現状と課題

- ◆ 乳幼児期は、生涯にわたるウェルビーイングの土台として最重要な時期です。「よこはま☆保育・教育宣言」の理念を周知し、保護者と保育・教育施設等が両輪でこどもの育ちを支えていく必要があります。
- ◆ 障害のあるこども、医療的ケアが必要なこどもが、それぞれの特性や発達に応じて、保育・教育を受けられるよう職員体制や受入れ環境を整えていくことが求められています。
- ◆ 幼児教育と小学校教育の円滑な接続のため、「幼保小の架け橋プログラム」を踏まえ、地域に応じた接続期カリキュラムの実施・改善が必要です。
- ◆ 保育の利用を希望する世帯の割合は増加傾向にあります。一方で、年齢や地域によって定員割れが発生するなどニーズの変化に合わせた取組が必要です。
- ◆ 保育・幼児教育を担う人材の確保に加え、定着を図るため、保育所運営に係る業務を省力化し、保育の質の向上や働きやすさにつなげる必要があります。
- ◆ 保育所を利用していないこどもを一時的に預けたいというニーズが低年齢児を中心に増加しています。一時預かり施設を更に拡充していくなど、ニーズへの対応が必要です。

目標・方向性

- (1) 保育・幼児教育の質の確保・向上
- (2) 個別に支援が必要な児童に対する支援
- (3) 保育所、幼稚園、認定こども園から学校への円滑な接続
- (4) 保育・幼児教育の場の確保
- (5) 保育・幼児教育を担う人材の確保
- (6) 多様なニーズへの対応と充実

指標	現状値(R5)	目標値(R11)
待機児童数	5人 (R6年4月1日)	0人
こどもの思いや主体性を尊重した保育・教育を実践している施設等の割合※1	今後、現状値を把握し、目標値を設定したうえで原案に反映	

※1 「(仮)『よこはま☆保育・教育宣言』に基づく保育実践アンケート」で確認

主な事業・取組

- 「よこはま☆保育・教育宣言～乳幼児の心もちを大切に～」を活用した取組の推進
- 「保育・幼児教育センター（仮称）」の整備
- 保育・教育施設等における障害のあるこども／医療的ケアが必要なこどもの受入れ推進
- 幼稚園、保育所、認定こども園と小学校との円滑な接続
- 保育・幼児教育の場の確保
- 私立幼稚園2歳児受入れ推進事業
- 保育・教育コンシェルジュ事業
- 保育所等の利用におけるオンライン申請の推進
- 保育士の採用、定着に課題を抱える園への支援
- 将来の担い手の確保と潜在保育士の復職支援
- 延長保育事業
- 一時預かり事業
- こども誰でも通園制度の実施
- 病児保育事業、病後児保育事業

基本施策4 学齢期から青年期までのこども・若者の育成施策の推進

現状と課題

- ◆ 地域のつながりの希薄化、少子化の進展等により、こども・若者同士が遊び、育ち、学び合う機会が減少しています。
- ◆ すべてのこども・若者の健やかな成長に向け、安全・安心で自分らしく過ごせる居場所をつくる必要があります。ライフスタイルや価値観の多様化など様々なニーズに応じた居場所が求められています。
- ◆ こどもの健やかな成長のためには、家庭環境等こどもの置かれた状況によらず、多様な体験ができることが重要であり、社会全体でこども・若者の体験活動を支援する必要があります。
- ◆ すべてのこどもが放課後を安全・安心に過ごし、多様な体験・活動を行うことができるよう、放課後児童施策を推進していく必要があります。
- ◆ こども・若者の健やかな成長のためには、地域の中で多様な世代と交流することで、社会性や自主性を育むことが重要です。
- ◆ こども・若者の視点を尊重し、その意見が十分反映される環境づくりに努めると共に、こども・若者の社会参画を促進していくことが求められています。

目標・方向性

- (1) 小学生のより豊かな放課後等の居場所づくり
- (2) いわゆる「小1の壁」の打破
- (3) こども・若者の成長を支える基盤づくり
- (4) こども・若者の成長を見守り、支える地域社会づくり
- (5) こども・若者の人権を守る取組の推進とこども・若者の意見の反映

指標	現状値(R5)	目標値(R11)
放課後キッズクラブ・放課後児童クラブを利用する児童へのアンケートのうち、「クラブは楽しいですか」の項目で「楽しい」「どちらかという楽しい」と回答した児童の割合	89%	95%
青少年の地域活動拠点等において利用者の自己肯定感が高まったと感じた割合	63%	70%
地域で青少年育成の連携・協働を促進するため、(公財)よこはまユースが支援を行った団体数	757 団体	877 団体

主な事業・取組

- | | |
|--|---|
| <ul style="list-style-type: none"> ● 放課後児童育成事業 ● 放課後児童育成事業における障害児・医療的ケア児の受入れ推進 ● 放課後キッズクラブ・放課後児童クラブにおける長期休業期間中の昼食提供 ● 小学生の朝の居場所づくり事業 ● こども・若者の居場所づくり ● こども・青少年の体験活動の推進 ● プレイパーク支援事業 | <ul style="list-style-type: none"> ● 安全・安心な公園づくり ● こどもログハウスリノベーション ● 子どもの文化体験推進事業 ● 子どものスポーツ活動支援事業・スポーツ分野における学校訪問事業・トップスポーツチーム連携事業 ● 子どもアドベンチャーカレッジ事業 ● 中学校給食事業 ● こども食堂等のこどもの居場所づくりに対する支援 ● こども・若者の意見を反映した事業の実施 |
|--|---|

基本施策5 障害児・医療的ケア児等への支援の充実

現状と課題

- ◆ 障害や療育等に係る多くの情報が様々な媒体を通じて行き交うなか、障害児等との関わり方等について、保護者や関係者の悩みや不安に寄り添い、適切な情報提供や診療を含む支援の体制づくりが求められています。また、地域療育センターにおいて、必要とすることもが、必要な支援を適切な時期に受けられるような支援のあり方が求められています。
- ◆ 障害児通所支援のニーズが増加し、事業所数も増えていますが、サービスの質の向上等への支援が必要です。また、重症心身障害児や医療的ケア児が安心して利用できる体制の充実が求められています。
- ◆ 障害児相談支援や、入所施設における障害特性に応じた支援等の充実により、成人期の生活への移行がスムーズに行われるよう早期から成人期を見据えた支援を行うことが重要です。
- ◆ 医療的ケア児等が安心して生活できるよう、コーディネーターと関係機関が連携し、保育・教育・福祉分野での受入れ推進、家族の負担軽減の取組、必要な支援につなげる取組等が求められています。
- ◆ 放課後等デイサービスなどの障害児通所支援事業所と学校の連携等により、切れ目のない支援を実現するため、関係機関全体で支援を行う体制づくりが求められています。
- ◆ 障害や医療的ケアの有無にかかわらず、こどもの意見を聴く取組を推進すること、社会全体の障害等への理解を深めていくことが重要です。

目標・方向性

- (1) 地域療育センターを中心とした地域における障害児支援の充実
- (2) 将来の自立等に向けた療育と教育の連携等による切れ目のない支援の充実
- (3) 障害児相談支援をはじめとする相談支援の充実
- (4) 障害児入所施設的环境向上と入所児童の地域移行の推進
- (5) 医療的ケア児や重症心身障害児等への支援の充実
- (6) こどもの意見を聴く取組等の推進と、障害への理解促進

指標	現状値(R5)	目標値(R11)
地域療育センターが実施する保育所等への巡回訪問回数	2,496回	3,500回
保育所等医療的ケア児支援看護師研修受講者アンケートで研修内容が日頃の業務に活用できると回答した割合	91.8%	100%

主な事業・取組

- 地域療育センター運営事業
- 保育・教育施設等における障害のあるこども／医療的ケアが必要なこどもの受入れ推進（再掲）
- 放課後児童育成事業における障害児・医療的ケア児の受入れ推進（再掲）
- 障害児相談支援をはじめとする相談支援の推進
- 療育と教育との連携強化等による学齢期の障害児支援の充実
- 障害児通所支援事業所等の拡充と質の向上
- 障害児入所施設的环境向上と入所児童の地域移行の推進
- 医療的ケア児・者等支援促進事業の推進
- メディカルショートステイ事業の推進
- 小児がん患者のがん対策の推進
- 小児慢性特定疾病医療給付事業
- こどもの意見を聴く取組の推進
- 市民の障害理解の促進

基本施策6 困難を抱えやすい子ども・若者への支援施策の充実

現状と課題

- ◆ 貧困などの養育環境の課題や、いじめ、不登校、ひきこもり、無業など複合的課題を抱えている子ども・若者や家族が社会的に孤立している状況があります。地域と連携しながら早期に世帯の変化に気づき、支援機関につないでいくことが重要です。
- ◆ 令和4年度の本市調査では、市内のひきこもり状態にある15歳から39歳の子ども・若者は約13,000人と推計されています。早期把握とプッシュ型の支援、本人と家族への支援、当事者同士の支えあいによるサポート、地域や社会の理解促進や見守りが求められます。
- ◆ 「家族の介護その他の日常生活上の世話を過度に行っていると認められる子ども・若者」であるヤングケアラーは、子ども・若者らしい生活が送れずにつらい思いをするだけでなく、将来にも影響を及ぼす可能性があります。子ども・若者の意向に寄り添いながら、世帯全体を支援していく視点を持った支援体制の構築が必要です。

目標・方向性

- (1) 子ども・若者を社会全体で見守り、悩みや課題の早期発見・早期支援につなげる環境づくり
- (2) 世帯全体を視野に入れた子ども・若者への支援の充実
- (3) 切れ目ない支援を実現するための関係機関等の連携

指標	現状値(R5)	目標値(R11)
青少年相談センター、地域ユースプラザ、若者サポートステーションの支援による改善者数	1,539人/年	7,700人(累計)
よこはま子ども・若者相談室の利用者アンケートで「気持ちが軽くなった」と回答した割合	68.4%	80%
ヤングケアラー支援研修等の受講者数	998人/年	6,000人(累計)

主な事業・取組

- | | |
|--|--|
| <ul style="list-style-type: none"> ● 青少年相談センター事業 ● 地域ユースプラザ事業 ● 若者サポートステーション事業 ● 困難を抱える若者に対するSNS相談事業(よこはま子ども・若者相談室) ● ヤングケアラー支援事業 ● 子ども・若者の意見を聴く取組の推進 ● 不登校児童生徒支援事業 ● 不登校の子ども等困難を抱えやすい子どもの居場所づくり | <ul style="list-style-type: none"> ● 地域等と連携したいじめ等の防止 ● 外国につながる子どもたちへの支援事業 ● 寄り添い型生活支援事業 ● 寄り添い型学習支援事業 ● 放課後学び場事業 ● 経済的に困難を抱える世帯への就学援助等 ● 自殺対策事業 |
|--|--|

基本施策7 ひとり親家庭の自立支援／DV 被害者や困難な問題を抱える女性への支援

現状と課題

- ◆ 令和2年の国勢調査によると、本市のひとり親家庭は 22,635 世帯で、母子家庭が 19,481 世帯、父子家庭が 3,154 世帯です。本市調査では、母子家庭の約9割が就労していますが、就労していると回答した方のうち約4割が非正規雇用で、生活費に関する悩みが多くなっています。
- ◆ ひとり親家庭の背景として、DV、児童虐待、疾病や障害など複合的な課題を抱える場合があり、個別の事情に寄り添った支援が必要です。また、ひとり親家庭の社会的孤立を防ぐため、当事者同士や地域のつながり、民間支援等、多面的なアプローチが重要です。
- ◆ 離別の場合、こどもの立場に立った、養育費の取り決めや親子交流の調整が必要です。
- ◆ 令和5年度のDV相談件数は 4,527 件でした。女性緊急一時保護件数が減少傾向にある中、緊急一時保護が必要な場合に、相談者のニーズにも応えながら、安全性が確保できる支援策が必要です。
- ◆ 「困難な問題を抱える女性への支援に関する法律」の趣旨を踏まえながら、DVも含めた困難な課題を抱える女性への包括的な切れ目ない支援が必要です。

目標・方向性

- (1) ひとり親家庭の経済的・時間的な困難を軽減するための総合的な自立支援
- (2) ひとり親家庭のこどもに対する学習支援などの直接的なサポート充実と意見表明機会の提供
- (3) DV被害者や困難を抱える女性とそのこどもへの安全・安心の確保、自立支援
- (4) 支援に関わる職員の資質向上、体制の強化及び啓発等

指標	現状値(R5)	目標値(R11)
ひとり親サポートよこはま等の支援により就労に至ったひとり親の数	345 人／年	1,800 人 (累計)
思春期接続期支援事業の事後アンケートで「将来の夢や就職について目標がある」と回答したこどもの割合	68.1%	70.0%
DVに関する相談件数	4,527 件	5,000 件

主な事業・取組

- | | |
|---|---|
| <ul style="list-style-type: none"> ● 児童扶養手当 ● ひとり親家庭自立支援給付金事業 ● 母子家庭等就業・自立支援センター事業（ひとり親サポートよこはま） ● 日常生活支援事業（ヘルパー派遣） ● 養育費確保支援事業 ● 思春期・接続期支援事業 | <ul style="list-style-type: none"> ● 母子生活支援施設 ● こどもの意見を聴く取組の推進 ● 女性相談保護事業 ● DV被害者支援 ● 女性緊急一時保護施設補助事業 ● 若年女性支援モデル事業 ● デートDV防止事業 |
|---|---|

基本施策8 児童虐待防止対策と社会的養育の推進

現状と課題

- ◆ 本市では「横浜市子供を虐待から守る条例」に基づきこどもの命を守るための施策を総合的に推進しています。令和5年度の児童虐待相談対応件数は14,035件で、死亡事例を含む重篤事例も依然発生しています。早期発見・早期対応、迅速・的確な対応、継続支援等を適切に行う体制の充実が必要です。
- ◆ 令和6年施行の改正児童福祉法に基づき、こども家庭センター機能を全区に段階的に設置し、妊産婦、こども、家庭への一体的な支援を行う体制を構築していきます。
- ◆ 児童相談所の体制強化や区役所の機能強化を行い、予期しない妊娠や特定妊婦の支援、こどもの意見を聴取する機会の確保、一時保護所の環境改善や児童の学習支援の取組が必要です。
- ◆ 里親等への委託数は増加傾向であり、里親支援センターの設立やファミリーホームの増設などの支援体制の充実が必要です。児童養護施設の多機能化・高機能化や、施設等退所者が安定した生活を送るための支援も求められます。
- ◆ 社会的養護下にあるこどもの意見を表明する機会の確保が必要です。

目標・方向性

- (1) 児童虐待対策の総合的な推進
- (2) 児童虐待対応の支援策と児童相談所の機能強化
- (3) 社会的養育の推進
- (4) こどもの意見表明機会の確保と権利擁護の取組の推進

指標	現状値(R5)	目標値(R11)
児童虐待による死亡者数	2人	0人
こども家庭センター設置数	3か所 (R6)	18か所
合同ケース会議での協議件数(妊産婦、こども、子育て家庭に対する一体的支援の実施数)	—	30,000件
里親委託率	20.7%	36.3%
里親登録者数	277組	324組
ファミリーホーム設置数	8か所	10か所

主な事業・取組

- | | |
|---|---|
| <ul style="list-style-type: none"> ● 区の要保護児童対策地域協議会の機能強化 ● 妊娠・出産相談支援事業(再掲) ● こども家庭センター機能の設置(再掲) ● 学校・医療機関との連携強化 ● 児童虐待防止の広報・啓発 ● 養育支援家庭訪問事業 | <ul style="list-style-type: none"> ● 親子関係形成支援事業 ● 児童相談所等の相談・支援策の充実 ● 一貫した社会的養護体制の充実 ● 里親等委託の推進 ● 子育て短期支援事業 ● こどもの意見を聴く取組の推進 |
|---|---|

基本施策9 社会全体で子ども・若者を大切に作る地域づくりの推進

現状と課題

- ◆ 共働き世帯が増加し、また、男性の長時間労働は改善傾向にありますが、家事や育児等にあてる時間はまだ女性に偏っています。男性の育児休業取得率は令和5年で約4割となりましたが、1か月未満の取得が7割弱となっています。また、晩婚化・晩産化を背景に、育児・介護が重なるダブルケアと仕事を両立できる環境づくりの必要性も高まっています。
- ◆ 本市調査によると、「子育てをされていて、地域社会から見守られている、支えられている」と感じる未就学児の保護者は約3割です。妊産婦や乳幼児を連れた家庭への配慮などが自然と行われるような、子どもや子育て家庭を社会全体で支える気運を醸成していく必要があります。子どもや子育て世帯・妊娠中の方の目線で安全・安心・快適に生活を送ることができる環境の整備や、居場所の更なる充実が求められています。
- ◆ 横浜市子ども・子育て基本条例では、子どもがその年齢発達の程度に応じて、意見を表明する機会を確保し、その意見を施策に反映させるよう努めることとされました。子どもの意見聴取や施策への反映は、適切な手法やタイミングを工夫・選択し、継続的に取り組むことが必要です。

目標・方向性

- (1) 多様で柔軟な働き方と子育ての推進
- (2) 子どもを大切に作る社会的な気運の醸成と安全・安心な地域づくり
- (3) こどもの意見を施策・事業に生かす取組の推進

指標	現状値(R5)	目標値(R11)
市内事業所における男性の育児休業取得率	40.6%	40.6%以上 ※1
子育て環境が整っていることを理由に、横浜に住み続けたいと考える子育て世帯等の割合	15.2%	20%

※1：関連計画である横浜市男女共同参画行動計画と連動するため、令和8年度開始予定の次期横浜市男女共同参画行動計画の指標との整合を図り、本計画の目標値として改めて設定します。

主な事業・取組

- | | |
|--|--|
| <ul style="list-style-type: none"> ● 共に子育てをするための家事・育児支援 ● 誰もが働きやすい職場環境づくりの推進 ● 子育て応援アプリ「パマトコ」(再掲) ● 子育て応援アプリ「パマトコ」家事負担軽減のためのコンテンツ作成(よこはま楽家事応援団) ● 結婚を希望する人や子の結婚を希望する保護者向けの啓発・情報提供 ● 福祉のまちづくり推進事業 | <ul style="list-style-type: none"> ● 地域子育て応援マンションの認定 ● 安全・安心な公園づくり(再掲) ● 読書に親しむ機会の創出と図書館サービスの充実 ● 地域防犯活動支援事業 ● こどもの交通安全対策の推進 ● よこはま学援隊事業 ● 安全教育・防災対策の推進 ● こどもの意見を聴く取組の推進 |
|--|--|

第5章 保育・教育及び地域子ども・子育て支援事業に関する量の見込み・確保方策

- ◆ 本計画では、子ども・子育て支援法に基づき、保育・教育及び地域子ども・子育て支援事業について、5年間の「量の見込み」（利用に関するニーズ量）及び「確保方策」（量の見込みに対応する確保量と実施時期）を定めることとなっています。
- ◆ 令和5年度に実施した「横浜市子ども・子育て支援事業計画の策定に向けた利用ニーズ把握のための調査」の結果や各事業の利用実績等を踏まえ、量の見込みを算出すると共に、それに対応するための確保方策を策定します。

1 保育・教育に関する施設・事業

(単位:人)

年度		令和7年度					令和8年度				
教育・保育給付認定区分(※1)		3号		2号	1号	3号		2号	1号		
年齢		0歳	1歳	2歳	3-5歳	3-5歳	0歳	1歳	2歳	3-5歳	3-5歳
量の見込み		6,281	13,862	14,812	49,018	27,561	6,249	14,164	14,830	47,436	26,812
3歳未満児の保育利用率		51.1%					52.1%				
確保方策	認定こども園・保育所・施設型給付幼稚園 ・企業主導型保育事業	5,620	11,961	12,941	48,996	19,803	5,583	12,182	12,943	47,415	18,132
	私学助成幼稚園					17,669					16,112
	地域型保育・横浜保育室	661	1,901	1,871	22		666	1,982	1,887	21	
	計	6,281	13,862	14,812	49,018	37,472	6,249	14,164	14,830	47,436	34,244

年度		令和9年度					令和10年度				
教育・保育給付認定区分(※1)		3号		2号	1号	3号		2号	1号		
年齢		0歳	1歳	2歳	3-5歳	3-5歳	0歳	1歳	2歳	3-5歳	3-5歳
量の見込み		6,217	14,466	14,848	45,854	26,063	6,185	14,768	14,866	44,272	25,314
3歳未満児の保育利用率		52.0%					51.9%				
確保方策	認定こども園・保育所・施設型給付幼稚園 ・企業主導型保育事業	5,546	12,403	12,945	45,834	16,463	5,509	12,623	12,948	44,253	14,791
	私学助成幼稚園					14,553					12,997
	地域型保育・横浜保育室	671	2,063	1,903	20		676	2,145	1,918	19	
	計	6,217	14,466	14,848	45,854	31,016	6,185	14,768	14,866	44,272	27,788

年度		令和11年度				
教育・保育給付認定区分(※1)		3号		2号	1号	
年齢		0歳	1歳	2歳	3-5歳	3-5歳
量の見込み		6,154	15,069	14,885	42,692	24,561
3歳未満児の保育利用率		51.7%				
確保方策	認定こども園・保育所・施設型給付幼稚園 ・企業主導型保育事業	5,471	12,846	12,950	42,674	13,122
	私学助成幼稚園					11,439
	地域型保育・横浜保育室	683	2,223	1,935	18	
	計	6,154	15,069	14,885	42,692	24,561

※1 「教育・保育給付認定区分」

- 1号：3歳から小学校就学前であって保育の必要性がないこどもに相当するもの
- 2号：3歳から小学校就学前であって保育の必要性があるこどもに相当するもの
- 3号：満3歳未満であって保育の必要性があるこどもに相当するもの

2 地域子ども・子育て支援事業

子ども・子育て支援法上の事業区分	本市事業		単位	上段：量の見込み、下段：確保方策					
				令和7年度	令和8年度	令和9年度	令和10年度	令和11年度	
妊婦に対して健康診査を実施する事業	妊婦健康診断事業		延べ受診回数 (回/年)	285,830	288,831	291,828	294,828	298,317	
				285,830	288,831	291,828	294,828	298,317	
乳児家庭全戸訪問事業	こんにちは赤ちゃん訪問事業		訪問件数 (件/年)	22,626	22,795	23,069	23,351	23,567	
				22,626	22,795	23,069	23,351	23,567	
			訪問率 (%)	100.0%	100.0%	100.0%	100.0%	100.0%	
				100.0%	100.0%	100.0%	100.0%	100.0%	
子育て短期支援事業	ショートステイ		延べ利用者数 (人/年)	712	746	779	812	845	
				712	746	779	812	845	
	トワイライトステイ		延べ利用者数 (人/年)	5,134	5,285	5,436	5,587	5,738	
				5,134	5,285	5,436	5,587	5,738	
	母子生活支援施設 緊急一時保護事業		延べ利用世帯数 (世帯/年)	92	92	92	92	92	
				92	92	92	92	92	
養育支援訪問事業及び 要保護児童 対策地域協議会 その他の者による 要保護児童等に対する 支援に資する事業	育児支援家庭訪問事業	家庭訪問	延べ実施回数 (世帯/年)	407	407	407	407	407	
		ヘルパー		2,225	2,232	2,231	2,237	2,240	
	養育支援家庭訪問事業	家庭訪問	延べ実施回数 (回/年)	4,313	4,607	4,902	5,195	5,490	
		ヘルパー		8,882	9,038	9,196	9,349	9,504	
	要保護児童対策地域協議会(児童虐待 防止啓発地域連携事業の一部)		検討会議件数 (件/年)	1,966	1,983	1,999	2,013	2,035	
				1,966	1,983	1,999	2,013	2,035	
	親子関係形成支援事業		実人数 (人/年)	271	275	284	291	300	
				30	90	150	210	300	
	病児保育事業	病児保育事業		実施箇所数 (か所)	30	30	30	30	30
					30	30	30	30	30
利用者支援に 関する事業	横浜子育てパートナー		実施箇所数 (か所)	28	28	28	28	28	
				28	28	28	28	28	
	保育・教育コンシェルジュ		実施箇所数 (か所)	18	18	18	18	18	
				18	18	18	18	18	
	統括支援員		実施箇所数 (か所)	18	18	18	18	18	
				調整中	18	18	18	18	
	母子保健コーディネーター		実施箇所数 (か所)	18	18	18	18	18	
				18	18	18	18	18	
こども支援員		実施箇所数 (か所)	18	18	18	18	18		
			18	18	18	18	18		
時間外保育事業	延長保育事業(夕延長)		利用者数 (人/月)	3,694	3,589	3,480	3,378	3,273	
				3,694	3,589	3,480	3,378	3,273	
放課後児童 健全育成事業	放課後キッズクラブ(一部)、 放課後児童クラブ		対象児童数(人)	34,847	34,047	33,245	32,446	31,600	
			定員数(人)	42,437	41,463	40,487	39,514	38,482	
地域子育て支援 拠点事業	地域子育て支援拠点、親と子のつどいの広場、保育所等子育てひろば、幼稚園等はまっ子広場等		延べ利用者数 (人/月)	61,773	65,549	69,325	73,101	76,878	
				61,773	65,549	69,325	73,101	76,878	
一時預かり事業、 子育て援助活動 支援事業	幼稚園での預かり保育(1号)		延べ利用者数 (人/年)	184,862	191,917	198,972	206,027	213,082	
				184,862	191,917	198,972	206,027	213,082	
	幼稚園での預かり保育(2号)		延べ利用者数 (人/年)	1,962,033	2,029,203	2,096,373	2,163,543	2,230,713	
				1,962,033	2,029,203	2,096,373	2,163,543	2,230,713	
	その他(保育所での一時保育、乳幼児一時預かり、親と子のつどいの広場での一時預かり、横浜子育てサポートシステム、24時間型緊急一時保育、休日一時保育)		延べ利用者数 (人/年)	318,067	341,366	364,664	387,963	411,262	
		318,067		341,366	364,664	387,963	411,262		

1 様々な主体による計画の推進

- ◆ 本市におけるこども・子育て支援は、様々な担い手によって支えられ、様々な地域で展開されると共に、行政との協働も積極的に推進されてきました。
- ◆ 本計画は素案の作成段階から、「横浜市子ども・子育て会議条例」で定める附属機関である「子ども・子育て会議」で議論を重ねてきました。また、子育て世帯やこども本人を対象としたニーズ調査の実施や、市内全区における市民意見交換会の開催などを通じて、幅広く御意見をいただきました。
- ◆ これからも「自助・共助・公助」の考え方を大切に、あらゆる担い手が、こども・子育て支援を社会全体の課題としてとらえ取組を進めていただけるよう、市民、関係者の皆様と連携・協働し、計画を推進していきます。

2 こどもの意見を施策へ反映するための体制整備

- ◆ 横浜市こども・子育て基本条例の施行に合わせ、本市におけるこどもの意見表明の機会の確保と施策への反映を進めるために必要な体制の整備を行います。
- ◆ 取組の実効性を高めていくために、施策を所管する各部署が、取組の目的や好事例を共有しながら、各施策の特性に合わせ、こどもの意見聴取と施策への反映を進めていくことが重要です。先進事例に関する情報収集と実践を通じた課題の把握や改善の取組を継続して進めていきます。

3 計画の点検・評価等

- ◆ 計画に定める事業・取組の内容や事業量等については、社会情勢や新たに把握したデータに基づくニーズ等を踏まえ、毎年度、必要な見直しを行います。
- ◆ 子ども・子育て会議は、こども・子育て支援施策の総合的・計画的な推進に関して必要な事項や施策の実施状況等を調査審議する場として位置付けられています。引き続き計画のPDCAサイクルの確保に努め、子ども・子育て会議で、計画の実施状況について毎年度の点検・評価や計画の中間見直しを実施していきます。

4 こども・子育て支援に関わる人材の確保・育成の推進

- ◆ 専門機関や地域資源同士が連携しながら、こども・子育て家庭を包括的に支援していくことが求められています。各区のこども家庭センターが中心となり、専門機関や地域資源同士の恒常的なつながりをより一層充実できるように、地域資源間のネットワーク化の促進に取り組んでいきます。
- ◆ こども・子育て支援を担う職員や地域の担い手の確保・育成等に取り組み、支援の充実を進めていきます。

5 こども・子育て支援に関する情報発信や情報提供の推進

- ◆ スマートフォン一つで子育てに関する手続や情報収集などが可能となる、子育て応援アプリ「パマトコ」を令和6年度にリリースしました。今後も必要な情報を必要な人に届けられるよう開発を進めていきます。
- ◆ こどもたち本人に対しては、市のこども・子育て支援施策に関心を持ってもらうと共に、意見を表明する機会が確保されていることなどについて周知を進めていきます。
- ◆ こどもまんなか社会の実現のため、こどもや子育て当事者のみならず、あらゆる人が理解を深め、行動に移していくことができるよう、社会全体でこどもを見守り、こどもを大切にするための気運の醸成に向けた情報発信・情報提供にも取り組んでいきます。

子ども、みんなが主役！よこはまわくわくプラン（素案）全文の閲覧方法

- 素案の全文は、横浜市子ども青少年局企画調整課ホームページからご覧いただけます。

第3期横浜市子ども・子育て支援事業計画

検索

<https://www.city.yokohama.lg.jp/city-info/yokohamashi/org/kodomo/sonota/shingikai/kosodate/dai3kikeikaku.html>

- 次の場所で、素案の全文を冊子でご覧いただけます。

○区役所広報相談係・子ども家庭支援課

○市民情報センター（横浜市庁舎3階）

○子ども青少年局企画調整課（横浜市庁舎13階）

意見提出方法（募集期間：令和6年10月17日（木）から令和6年11月15日（金）まで）

いずれかの方法で、ご意見をお寄せください。

- 横浜市電子申請・届出システムでのご意見提出

次の二次元コードからアクセスし、ご入力ください。

<https://shinsei.city.yokohama.lg.jp/cu/141003/ea/residents/procedures/apply/9db15a6e-bfae-4f8b-9bae-6221c2c29118/start>



- 電子メール

氏名、住所（区名まで）、年代、素案へのご意見を記載のうえ、

件名に【パブリックコメント】と入れて、次の電子メールアドレスに送信してください。

送付先アドレス：kd-kikaku@city.yokohama.jp

- 郵送

氏名、住所（区名まで）、年代、素案へのご意見を記載のうえ、お送りください。

書式は問いません。（郵送の場合は、11月15日消印有効とさせていただきます。）

郵送先：〒231-0005 横浜市中区本町 6-50-10 横浜市子ども青少年局企画調整課 あて

- FAX

氏名、住所（区名まで）、年代、素案へのご意見を記載のうえでお送りください。

書式は問いません。 FAX番号：045-663-8061

【ご留意いただきたいこと】

- ・いただいたご意見の概要と、それに対する本市の考え方をまとめ、後日、ホームページで公表します。

ご意見への個別の回答はいたしませんので、ご了承ください。

なお、第三者の利益を害する恐れのあるものなど内容により公表しない場合があります。

- ・ご意見を正確に把握する必要があるため、電話によるご意見は受け付けておりません。

- ・ご意見の提出に伴い取得したメールアドレス、FAX番号等の個人情報は「個人情報の保護に関する法律」の規定に従い適正に管理し、ご意見の内容に不明な点があった場合等の連絡・確認の目的に限って利用します。

【お問合せ先】

横浜市子ども青少年局企画調整課

☎ 045-671-4281 FAX 045-663-8061 ✉ kd-kikaku@city.yokohama.jp

こども、みんなが^{しゅやく}主役！よこはまわくわくプラン

(^{だい}第3期^き横浜市^こ子ども・^{こそだ}子育て^{しえんじぎょうけいかく}支援事業計画／^{よこはまし}横浜市^{けいかく}子ども計画)

^{そあん}素案 (^{がいようばん}やさしい概要版)

^{けいかくきかん}計画期間：^{れいわ}令和7 (2025) ^{ねんど}年度～^{れいわ}令和11 (2029) ^{ねんど}年度

【^{いけん}パブリックコメント】みんなの意見をきかせてください

^{ぼしゅうきかん}募集期間

^{れいわ}令和6 (2024) ^{ねん}年10月17日 (木) ^{もく}から
^{れいわ}令和6 (2024) ^{ねん}年11月15日 (金) ^{きん}まで



よこはまわくわくプランは、^{わかもの}こども・^{しゅやく}若者が主役となり、^{わかものひとり}こども・^{しあわ}若者一人ひとりの^{そだ}幸せと^{おうえん}育ちを^{めざ}応援するまちを目指すために、^{よこはまし}横浜市^{つく}が^{けいかく}作る計画です。

よこはまわくわくプランに、みんなの意見が必要です

- こども・若者のみなさんは、一人ひとりがとても大切な存在です。そして、自分らしく幸せに成長でき、暮らせるように、社会全体で支えていくことがとても重要です。
- 2023年から始まった「こども基本法」や、「こども大綱」は、すべてのこどもや若者が、健やかに成長し、幸せな生活を送ることができる社会を目指しています。これを「こどもまんなか社会」と呼んでいます。
- 2025年からは、「横浜市こども・子育て基本条例」が始まります。この条例では、「こどもまんなか社会」を実現するために、横浜市のこどもや子育てについて、市全体で大切にすることや取り組むこと、こども・若者の声を聴き、取り組むに生かしていくことなどを定めています。
- これから作る「よこはまわくわくプラン」は、「こども、みんなが主役」の計画です。「よこはまわくわくプラン」での「こども」は、年齢が小さなこどもたちだけではなく、心と身体が育つ途中にある若者も含めています。
- こども、若者、大人など、みなさんの声を聴きながら作っていきます。みなさんの声をぜひ聴かせてください。



「よこはまわくわくプラン」に向けてのアンケート

横浜市では、こどもの意見を聴く取組の一つとして、「よこはまわくわくプラン」にこどもの意見を生かすために、2023年10月に小学4年生から6年生の約3万3千人を対象にアンケートを行いました。12,445人が回答に協力をしてくれました。アンケート結果の一部を紹介します。

Q あなたは、横浜市がどのようなまちになってほしいと思いますか。

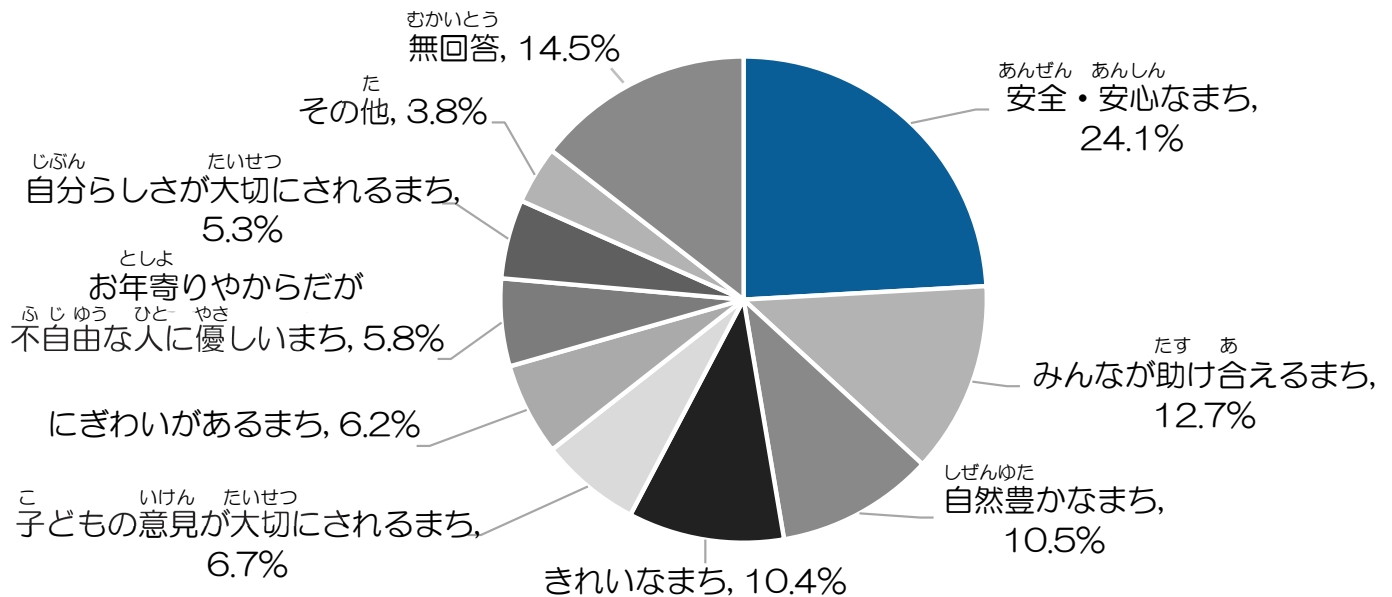

Q あなたが、こんな場所があったらいいと思う場所を教えてください。

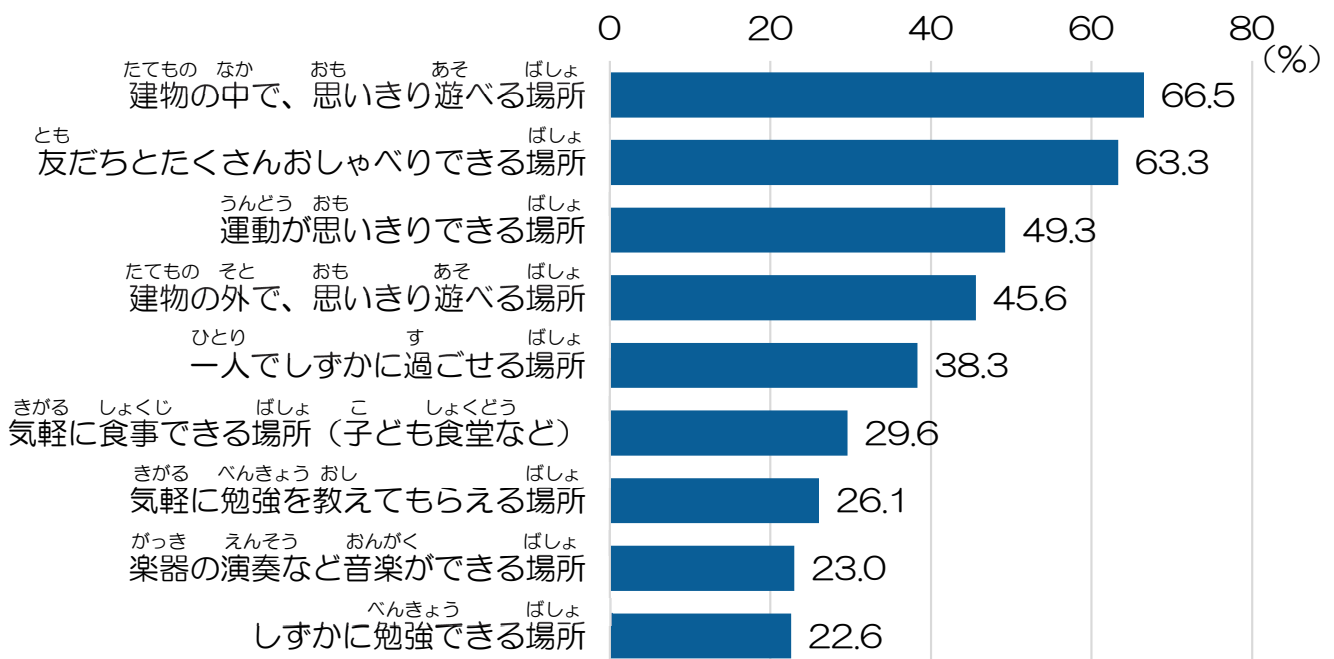

とりくみ

こそだ かてい ささ

ちいき

取組① こども・子育て家庭を支えるための地域のネットワーク

よこはまし
「横浜市がどのようなまちになってほしいですか？」

- こどもたちの一番多かった意見は「安全・安心なまち」、
4人に1人が答えました。



「よこはまわくわくプラン」では、こんな形でみなさんの意見を生かします。

- 区役所には、いろいろな相談ができる「こども家庭センター」ができます。こどもたちが安心して生活できるように、こどもの身近にある組織や大人が協力して、こどもや子育て家庭を支えるネットワークを作っていきます。また、困ったときに相談できたり、必要な手助けが届くようにします。
- 身近な地域で、こどもたちが安心して過ごせるような環境を整えていきます。

たとえば、こんなことに取り組んでいきます

- SNS相談など、こどもたち自身が相談・支援につながるができる環境づくり
- 交通安全対策や、登下校時の見守り活動など



「あたらしいなと思う場所」

- 子どもの意見が多かったものは、「建物の中で、思いきり遊べる場所」「友達とたくさんおしゃべりできる場所」「運動が思いきりできる場所」「建物の外で、思いきり遊べる場所」でした。

「よこはまわくわくプラン」では、こんな形でみなさんの意見を生かします。

- いろいろな年齢の子どもたちが、家や学校以外で、安心して過ごせる居場所を充実させていきます。また、いろいろな遊びや、新しい体験ができる機会を増やしていきます。

たとえば、こんな居場所・遊び場があります

● 青少年の地域活動拠点（7か所）

いろいろな年齢の子どもたちが交流し、様々な体験活動を行っています。



● 子ども食堂（約200か所）

町内会館やお店などで、みんなで楽しく食事ができる場所です。近所や地域の人たちが食事をつくって待っています。

● 公園（約2,700か所）

地域みんなが自由に楽しみ、子どもたちが外遊びできる身近な場所です。

● プレイパーク（22か所）

公園などで、木登りや泥んこ遊びなどの自由な遊びができます。プレイリーダーが自由な遊びを広げます。

● 図書館（18か所）

自由に本を読んで過ごしたり、おはなし会を楽しんだりすることができます。

中央図書館では、2025年度以降に、子どもたちが楽しく学べる「のげやま子ども図書館・子どもフック」を作っていきます。

どうして「子ども・若者の思いや声」を聴くの？

- 子ども・若者のみなさんは、一人ひとりが、地域やまちの大切な一員です。みんなの声を聴いて、地域やまちをより良くしていくことが横浜市役所の大事な役目です。
- みんなの身近な場所や取組で、子ども・若者のみなさんの思いや考えを聴いて、それを生かしていきたいと考えています。みんなの思ったことや、疑問など、ぜひ言葉にして伝えてみてください。様々な機会に声を届けてもらえるよう、横浜市全体で取り組んでいきます。

「よこはまわくわくプラン」では、こんな形でみなさんの意見を生かします。

- 子ども・若者の年齢やそれぞれの成長に合わせて、思いや声を伝えやすいよう工夫し、子どもたちが未来に希望を持って毎日を楽しく過ごすことができるよこはまし横浜市になるように、その意見が大切に生かされる仕組みを作ります。

たとえば、こんなことに取り組んでいきます

- 青少年地域活動拠点でのヒアリングやワークショップ
- キッズクラブ・学童におけるアンケート
- イベントなどでの発表や話し合いなど



1 子ども・若者の人数

- 横浜市の18歳未満の人口は、10年間で約1割減って、2024年時点で約51万人です。
- 横浜市の出生数は減り続け、2022年時点で約2万3千人になっています。

2 子ども・若者を取りまく状況

- **インターネットのトラブル**：年齢が小さいうちからのインターネットやゲームの利用が増え、SNSなどのトラブル、長い時間使うことによる生活習慣の乱れ、犯罪被害などが心配されています。利用には注意が必要です。
- **夏の暑さ**：夏の暑さが長く厳しく、外遊びできる機会が減っています。
- **外国につながる子ども**：日本語のサポートが必要な子どもの人数は約4,200人※です。異なる文化や生活習慣を持つ人への理解が大切です。
- **障害**：障害者手帳を持っている人は増えています。放課後等デイサービスを使っている人は約1万人います。
- **不登校**：不登校の子どもの人数は約8,200人※です。
- **ひきこもり**：ひきこもり状態にある15～39歳の人数は約1万3千人と推定されています。
- **児童虐待**：相談に対応した件数は増えており、1年間で約1万4千件です。

※市立小・中・義務教育学校の人数

「よこはまわくわくプラン」をもっと知りたい人へ

1 「よこはまわくわくプラン」が目指す横浜の姿

すべてのこどものウェルビーイングを社会全体で支え、

未来を創ることも一人ひとりが、

自分の良さや可能性を発揮し、

豊かで幸せな生き方を切り拓く力、

共に温かい社会をつくり出していく力を

はぐくむことができるまち「よこはま」



「ウェルビーイングって？」

「ウェルビーイングは、今も将来も幸せに生きられること、毎日楽しく元気に過ごせることだよ。未来に夢を持つことや、たとえば、学校で友だちと遊んだり、家で家族と一緒にご飯を食べたりしてほっとすることも、ウェルビーイングの一部だよ。」

「自分の良さや可能性を発揮するって？」

「自分の好きなことや得意なことがあったら、それを大切にすることだよ。一人ひとりの良さがあるから、自分や友だちの好きを大切にしようね。」

「温かい社会って？」



「みんながお互いを思いやり、やさしい気持ちで見守ったり、助け合うことができる社会のことだよ。学校で友だちが困っていたら声をかけることも温かい社会を作る一部だよ。」

2 「よこはまわくわくプラン」を進める時のポイント

次の7つのポイントを大事にして、「よこはまわくわくプラン」を進めます。

- 1 こどもの視点に立ったサポート
- 2 すべての子どもへのサポート
- 3 それぞれ成長に応じ、育ちや学びのつながりを大切にするサポート
- 4 こどもが持っている力を引き出すサポート
- 5 家庭で子育てする力を高めるためのサポート
- 6 子育て世代の「ゆとり」をつくり出すためのサポート
- 7 いろいろな担い手による社会全体でのサポート ～自助・共助・公助～

(自分でできること・みんなが協力してできること・役所や社会の仕組みですること)

3 「よこはまわくわくプラン」の進め方

- 横浜市の子ども・子育て支援は、たくさんの地域の大人やボランティア、会社や事業所の人たちなどによって支えられています。関係する人たちと協力して、よこはまわくわくプランを進めていきます。
- また、横浜市の取組をわかりやすく発信していくとともに、子ども・若者の思いや声を聴き、生かしていく取組も進めていきます。



4 とく ないよう プランで取り組む内容

2つの重点テーマ、3つの施策分野、9つの基本施策で取組を進めます。

重点テーマ1 全てのこどものウェルビーイングを支える(3~5ページで紹介)

施策分野1 全てのこども・子育て家庭への切れ目のない支援

基本施策1 生まれる前から乳幼児期までの一貫した支援の充実

赤ちゃんを生み育てるための知識を広め、相談に応じます。安全・安心に妊娠・出産するためのサポートや、生まれる前から赤ちゃんが元気に育つためのサポートに取り組めます。

基本施策2 地域における子育て支援の充実

親子が集まれる場所を増やし、小さなこどもが楽しく遊びいろいろな体験ができるようにします。保護者が気軽に相談できる場所を作り、地域ぐるみでこども・子育てを温かく見守ります。

基本施策3 乳幼児期の保育・教育の充実と学齢期への円滑な接続

保育所や幼稚園がより良い場所となるように取り組めます。また、助けが必要なこどもへのサポートや、小学校に入学した後の生活につなげるためのサポートに取り組めます。

基本施策4 学齢期から青年期までのこども・若者の育成施策の推進

小学校に入学してから大人になるまでのいろいろな居場所・遊び場づくりや、地域での見守りを進めます。こどもや若者の意見を大切にし、人権を守る取組を進めます。

基本施策5 障害児・医療的ケア児等への支援の充実

障害のあるこどもや医療的ケアが必要なこどもへの相談やサポートを充実していきます。障害のある人とない人が共に暮らす社会を目指して、社会全体の障害への理解を広げます。



じゅうてん こそだ かてい じっかん う だ
重点テーマⅡ 子育て家庭が実感できる「ゆとり」を生み出す

こそだ ほごしゃ じかん きも も せいかつ おやこ
子育てをしている保護者が時間や気持ちにゆとりを持って生活できるようサポートして、親子
えがお しあわ おうえん こま そうだん ひつよう じょうほう かんたん
の笑顔と幸せを応援します。困ったときにいつでも相談できるようにし、必要な情報を簡単
し
に知ることができるようにします。

しさくぶんや たよう きょうぐう こそだ かてい しえん
施策分野2 多様な境遇にある子ども・子育て家庭への支援

きほんしさく こんなん かか わかもの しえんしさく じゅうじつ
基本施策6 困難を抱えやすい子ども・若者への支援施策の充実

わかもの なや エスオーエス はや きづ ささ かんきょう つく がっこう ちいき ひと
子ども・若者の悩みやSOSに早く気づき、支える環境を作るとともに、学校や地域の人など
きょうりょく こま なや よ そ わかもの きがる そうだん
と協力して、困りごとや悩みに寄り添ってサポートします。また、子ども・若者が気軽に相談
ほしよ エスエヌエス まどぐち じゅうじつ
できる場所やSNSの窓口を充実します。

きほんしさく おやかてい じりつしえん/ディーファイひがいしゃ こんなん もんだい かか じよせい しえん
基本施策7 ひとり親家庭の自立支援/DV被害者や困難な問題を抱える女性への支援

おやかてい せいかつ しょうらい もくひょう がくしゅうしえん すす
ひとり親家庭の生活をサポートし、将来の目標につながるよう子どもの学習支援を進めま
かてい ほうりょく う ひと あんしん く ささ
す。家庭で暴力を受けた人やその子どもが安心して暮らせるように支えます。

きほんしさく じどうぎゃくたいぼうしたいさく しゃかいてきょういく すいしん
基本施策8 児童虐待防止対策と社会的養育の推進

ほうりょく ほうげん つら おも まも じどうそうだんじよ
子どもが暴力や暴言などで辛い思いをしないように守るため、児童相談所などのサポートを
きょうか じじょう かてい く あんてい せいかつ おく
強化します。いろいろな事情があって家庭で暮らすことのできない子どもが安定した生活を送
ささ とりくみ すす じぶん いけん い きかい つく
れるよう支える取組を進め、子どもが自分の意見を言える機会を作ります。

しさくぶんや しゃかいぜんたい こそだ しえん
施策分野3 社会全体での子ども・子育て支援

きほんしさく しゃかいぜんたい わかもの たいせつ ちいき すいしん
基本施策9 社会全体で子ども・若者を大切にす地域づくりの推進

はたら むり こそだ はたら かた すす きぎょう おうえん
働きながら無理なく子育てできるように、いろいろな働き方を進める企業を応援するなど、
しゃかいぜんたい こそだ ささ しゃかい む こそだ ちゅう ひと おうえん
社会全体で子育てを支えます。子どもまんなか社会に向けて、子どもや子育て中の人を応援す
とりくみ あんぜん あんしん ちいき つく いけん し とりくみ い
る取組や、安全で安心な地域を作ります。また、子どもの意見を市の取組に生かします。

よこはまわくわくプランへのパブリックコメント

みんなの意見を募集しています

(1) 受付期間：2024年10月17日（木）～2024年11月15日（金）

(2) 意見の送り方は2種類です。

● パソコン・スマートフォンなどから送る場合

右のコードをカメラで読み込むか、下記のURLを開いて

意見を書いて送ってください。

<https://shinsei.city.yokohama.lg.jp/cu/141003/ea/residents/procedures/apply/45440b57-282f-4ecb-afc4-310a2f9f54d6/start>



● 紙に書いて、郵送する場合

〒231-0005 横浜市中区本町6-50-10

横浜市子ども青少年局企画調整課 よこはまわくわくプラン担当宛て

名前・年代（10代未満、10代など）・お住まいの区と、「よこはまわくわくプラン」についての意見を書いてください。



(3) パブリックコメント結果

- みなさんからいただいた意見は、横浜市がプランにどのように反映していくのか、考え方をまとめて、12月末頃までに横浜市ホームページに公表します。

第3期横浜市子ども・子育て支援事業計画

検索

<https://www.city.yokohama.lg.jp/city-info/yokohamashi/org/kodomo/sonota/shingikai/kosodate/dai3kikeikaku.html>

お問い合わせ・ご意見の提出先

横浜市子ども青少年局企画調整課

住所：〒231-0005 横浜市中区本町6-50-10

電話：045-671-4281 電子メール：kd-kikaku@city.yokohama.jp